Machine Translated by Google

THE CONTAGION MYTH

Why Viruses (including "Coronavirus") Are Not the Cause of Disease

THOMAS S. COWAN, MD, and
SALLY FALLON MORELL

Machine Translated by Google

THE CONTAGION MYTH

Why Viruses (including "Coronavirus") Are Not the Cause of Disease

THOMAS S. COWAN, MD, and
SALLY FALLON MORELL

Machine Translated by Google

Machine Translated by Google

THE CONTAGION MYTH

Machine Translated by Google

Machine Translated by Google

THE CONTAGION MYTH

Why Viruses (including "Coronavirus") Are Not the Cause of Disease

THOMAS S. COWAN, MD, and
SALLY FALLON MORELL

Skyhorse Publishing

Machine Translated by Google

Machine Translated by Google

Copyright © 2020 di Thomas S. Cowan, MD, e Sally Fallon Morell

Tutti i diritti riservati. Nessuna parte di questo libro può essere riprodotta in alcun modo senza l'espresso consenso scritto dell'editore, tranne nel caso di brevi estratti in recensioni critiche o articoli. Tutte le richieste devono essere indirizzate a Skyhorse Publishing, 307 West 36th Street, 11th Floor, New York, NY 10018.

I libri di Skyhorse Publishing possono essere acquistati all'ingrosso con sconti speciali per promozione delle vendite, regali aziendali, raccolta fondi o scopi educativi. Le edizioni speciali possono anche essere create su specifica. Per i dettagli, contattare lo Special Sales Department, Skyhorse Publishing, 307 West 36th Street, 11th Floor, New York, NY 10018 o info@skyhorsepublishing.com.

Skyhorse® e Skyhorse Publishing® sono marchi registrati di Skyhorse Publishing, Inc.®, una società del Delaware.

Visitate il nostro sito Web all'indirizzo www.skyhorsepublishing.com.

10 9 8 7 6 5 4 3 2 1

I dati di catalogazione in pubblicazione della Library of Congress sono disponibili su file.

Stampa ISBN: 978-1-5107-6462-0
Ebook ISBN: 978-1-5107-6464-4

Stampato negli Stati Uniti d'America

Machine Translated by Google

Disclaimer

Le informazioni qui contenute NON devono essere utilizzate in sostituzione di

la consulenza di un medico adeguatamente qualificato e autorizzato o di un altro operatore sanitario. Le informazioni fornite qui sono solo a scopo informativo. Sebbene cerchiamo di fornire informazioni accurate e aggiornate, non viene fornita alcuna garanzia in tal senso. Nel caso in cui tu utilizzi una qualsiasi delle informazioni contenute in questo libro per te stesso, gli autori e l'editore non si assumono alcuna responsabilità per le tue azioni.

Machine Translated by Google

CONTENUTI

PREFAZIONE

INTRODUZIONE

Parte 1: ESPORRE LA TEORIA DEI GERMI

CAPITOLO 1: CONTAGIO

La pallina da ping-pong e il muro; i postulati di Koch; Postulati di Rivers; Louis Pasteur e come ha barato.

CAPITOLO 2: ELETTRICITÀ E MALATTIE

Primi esperimenti elettrici; elettrificazione globale e influenza; la radio mondiale e l'influenza spagnola; l'influenza spagnola non era contagiosa; telefoni cellulari e aumento dei decessi; Implementazione del 5G e diffusione del Covid-19; sintomi di sensibilità elettrica; prove di danni causati dalla tecnologia delle onde millimetriche.

CAPITOLO 3: PANDEMIE

Le comete e la peste nera; veleni di insetti e tossine ambientali; Il dottor Charles Campbell risolve l'enigma del vaiolo; pipistrelli contro le zanzare; Robert Koch su TB e come ha barato; le osservazioni del dottor Weston Price sulla tubercolosi; poliomielite e DDT; paralisi indotta da vaccino; Malattie dei nativi americani; Stefan Lanka e il virus del morbillo.

CAPITOLO 4: DALL'AIDS AL COVID

Machine Translated by Google

Dalla guerra al cancro alla guerra all'AIDS; le vere cause dell'AIDS; AZT per malati di AIDS; focolaio di Covid a Wuhan; ricerca cinese non trova un virus.

CAPITOLO 5: PROVA TRUFFA

Il mondo di Alice nel Paese delle Meraviglie dei test sul coronavirus; la storia di Stefan Lanka; la fallita caccia al coronavirus; il test PCR rispetto al gold standard; test anticorpale.

CAPITOLO 6: ESOSOMI

Louis Pasteur e la teoria del contagio; darwinismo sociale; microscopi e germi; gli esosomi sono virus; la paura e lo stress producono esosomi; natura un'impresa cooperativa.

CAPITOLO 7: RISONANZA

Virologia e il bivio; la natura della vita; la scoperta della risonanza; risonanza e malattie infantili; risonanza ed evoluzione.

Parte 2: COSA CAUSA LA MALATTIA?

CAPITOLO 8: L'ACQUA

Il lavoro di Gerald Pollack e Gilbert Ling; le quattro fasi dell'acqua; processi idrici ed elettrici nella cellula; le caratteristiche del dare la vita acqua.

CAPITOLO 9: IL CIBO

Oli vegetali; grassi animali e integrità della membrana cellulare; 5G e deplezione di niacina; gli alimenti sostitutivi del commercio moderno; diete a base vegetale; latte grezzo; brodo di ossa, cibi fermentati; sale; il forno a microonde.

CAPITOLO 10: TOSSINE

Tossine nel mondo antico; tossine moderne; tossine nel cibo; droghe moderne; glifosato e biocarburanti; l'età dell'alluminio; tossine nei vaccini.

CAPITOLO 11: MENTE, CORPO E IL RUOLO DELLA PAURA

Machine Translated by Google

La tossina più diffusa e pervasiva dell'età moderna; creare il nostro mondo dalla nostra coscienza; come la paura e le bugie portano alla malattia.

Parte 3: SCELTE

CAPITOLO 12: DOMANDE SUL COVID I numeri: il Covid è sottovalutato o sopravvalutato?; sintomi allarmanti; trattamento; maschere; riduzione dei contatti; 5G e la comparsa del contagio.

CAPITOLO 13: UN VACCINO PER IL COVID-19

Jenner e il vaccino contro il vaiolo; Pasteur e il vaccino contro la rabbia; la dottrina dell'immunità; fare vaccini moderni; problemi con il vaccino; una nuova etichetta; ripulire l'elettrosmog.

CAPITOLO 14: IL 5G E IL FUTURO DELL'UMANITÀ

Cos'è l'uomo?; 5G e il futuro della Terra.

EPILOGO

APPENDICE A: ACQUA

APPENDICE B: BIOGEOMETRIA E MITIGAZIONE DEI CEM

APPENDICE C: COSA MANGIARE?

Note di chiusura

Ringraziamenti

Altri libri degli autori

Indice

Machine Translated by Google

PREFAZIONE di Sally Fallon Morell

Fin dagli albori della razza umana, gli uomini di medicina e i medici si sono interrogati sulla causa delle malattie, in particolare quelle che chiamiamo "contagi". Numerose persone si ammalano con sintomi simili, tutte contemporaneamente. L'umanità soffre di queste epidemie per mano di un dio arrabbiato o di uno spirito malvagio? Un disturbo nell'atmosfera? Un miasma? Prendiamo la malattia da altri o da qualche influenza esterna?

Con l'invenzione del microscopio nel 1670 e la scoperta dei batteri, i medici avevano un nuovo candidato da incolpare: minuscoli organismi unicellulari che gli umani potevano passare dall'uno all'altro attraverso il contatto e l'espirazione. Ma la teoria dei germi della malattia non ha preso piede fino a duecento anni dopo con il famoso scienziato Louis Pasteur e presto è diventata la spiegazione per la maggior parte delle malattie.

Il riconoscimento delle carenze nutrizionali come causa di malattie come lo scorbuto, la pellagra e il beriberi ha richiesto decenni perché la teoria dei germi diventasse la spiegazione di tutto ciò che affligge l'essere umano. Come Roberto R. Williams, uno degli scopritori della tiamina (vitamina B1) si lamentava, "tutti i giovani medici erano così imbevuti dell'idea dell'infezione come causa della malattia che attualmente venne accettato come quasi assiomatico che la malattia non potesse avere altra causa [altre rispetto ai microbi]. La preoccupazione dei medici per l'infezione come causa di malattia è stata senza dubbio responsabile di molte divagazioni dall'attenzione al cibo come fattore causale del beri-beri.

Machine Translated by Google

Durante la pandemia di influenza spagnola del 1918, l'esempio più mortale di contagio nella storia recente, i medici faticarono a spiegare la portata mondiale della malattia. Ha fatto ammalare circa cinquecento milioni di persone, circa un terzo della popolazione del pianeta, e ha ucciso tra i venti ei cinquanta milioni di persone. Sembrava apparire spontaneamente in diverse parti del mondo, colpendo giovani e sani, compresi molti militari americani. Alcune comunità hanno chiuso scuole, aziende e teatri; alle persone è stato ordinato di indossare maschere e di astenersi dal stringere la mano, per fermare il contagio.

Ma era contagioso? I funzionari sanitari a quei tempi credevano che la causa dell'influenza spagnola fosse un microrganismo chiamato ***bacillo di Pfeiffer,*** ed erano interessati alla questione di come l'organismo potesse diffondersi così rapidamente. Per rispondere a questa domanda, i medici del servizio sanitario pubblico degli Stati Uniti hanno cercato di infettare un centinaio di volontari sani di età compresa tra i diciotto e i venticinque anni raccogliendo secrezioni mucose dal naso, dalla gola e dalle vie respiratorie superiori di coloro che erano malati.2 ha trasferito queste secrezioni al naso, alla bocca e ai polmoni dei volontari, ma nessuno di loro ha ceduto; sangue di donatori malati è stato iniettato nel sangue dei volontari, ma sono rimasti ostinatamente sani; infine istruirono gli afflitti a respirare e tossire sui volontari sani, ma i risultati furono gli stessi: l'influenza spagnola non era contagiosa ei medici non potevano attribuire alcuna colpa al batterio accusato.

Pasteur credeva che il corpo umano sano fosse sterile e si ammalasse solo quando veniva invaso dai batteri, una visione che dominò la pratica della medicina per oltre un secolo. Negli ultimi anni abbiamo assistito a una completa inversione del paradigma medico regnante: i batteri ci attaccano e ci fanno ammalare. Abbiamo imparato che il tratto digestivo di una persona sana contiene fino a due chili di batteri, che svolgono molti ruoli benefici: ci proteggono dalle tossine, supportano il sistema immunitario, aiutano a digerire il cibo, creano vitamine e producono persino "sentirsi bene". " sostanze chimiche. Batteri

Machine Translated by Google

che rivestono la pelle e rivestono il tratto vaginale svolgono ruoli ugualmente protettivi. Queste scoperte mettono in discussione molte pratiche mediche attuali, dagli antibiotici al lavaggio delle mani. In effetti, i ricercatori sono diventati sempre più frustrati nei loro tentativi di dimostrare che i batteri ci fanno ammalare, tranne che come coattori in condizioni estremamente innaturali.

Inserisci i virus: Louis Pasteur non ha trovato un batterio che potrebbe causare rabbia e specularono su un agente patogeno troppo piccolo per essere rilevato dai microscopi. Le prime immagini di queste minuscole particelle - circa un millesimo delle dimensioni di una cellula - furono ottenute con l'invenzione del microscopio elettronico nel 1931. Questi virus - dal latino ***virus*** per "tossina" - furono immediatamente ritenuti pericolosi "infettivi" agenti". Un virus non è un organismo vivente in grado di riprodursi da solo, ma un insieme di proteine e frammenti di DNA o RNA racchiusi in una membrana. Dal momento che sono visti dentro e intorno alle cellule viventi, i ricercatori hanno ipotizzato che i virus si replichino solo all'interno delle cellule viventi di un organismo. La convinzione è che questi virus onnipresenti "possano infettare tutti i tipi di forme di vita, dagli animali e dalle piante ai microrganismi, compresi i batteri e gli archei".

Difficili da separare e purificare, i virus sono un comodo capro espiatorio per malattie che non si adattano al modello batterico. Raffreddore, influenza e polmonite, un tempo considerate esclusivamente malattie batteriche, ora sono spesso attribuite a un virus. È possibile che un giorno gli scienziati scopriranno che queste particelle, come i batteri un tempo diffamati, svolgono un ruolo benefico? In effetti, gli scienziati hanno già fatto proprio questo, ma le vecchie idee, in particolare le idee che promettono profitti da farmaci e vaccini - la mentalità "un insetto, una droga" - sono dure a morire.

Oggi, la premessa che il coronavirus sia contagioso e possa causare malattie ha fornito la giustificazione per bloccare intere nazioni, distruggere l'economia globale e cacciare centinaia di migliaia di persone senza lavoro. Ma è contagioso? Una persona può trasmettere il coronavirus ad altri e farli ammalare? O qualcos'altro, qualche influenza esterna, sta causando la malattia nei vulnerabili?

Machine Translated by Google

Queste domande sono destinate a mettere a disagio i funzionari della sanità pubblica, persino arrabbiati, perché l'intera spinta della medicina moderna deriva dalla premessa che i microrganismi - microrganismi trasmissibili - causano la malattia. Dagli antibiotici ai vaccini, dalle mascherine al distanziamento sociale, la maggior parte delle persone si sottomette volentieri a tali misure per proteggere se stessa e gli altri. Mettere in discussione il principio alla base del contagio è mettere in discussione il fondamento dell'assistenza medica.

Sono lieto di unirmi al mio collega Tom Cowan nella creazione di questa denuncia del mito medico moderno: che i microrganismi causano malattie e che queste malattie possono essere trasmesse da una persona all'altra attraverso colpi di tosse, starnuti, baci e abbracci. Come Tom, non sono estraneo alle opinioni controverse. Nel mio libro ***Nourishing Traditions,*** pubblicato per la prima volta nel 1996, ho proposto l'idea eretica che il colesterolo e i grassi animali saturi non siano cattivi, ma componenti essenziali della dieta, necessari per la normale crescita, il benessere mentale e fisico e la prevenzione delle malattie .

In ***Nourishing Traditions*** e in altri scritti, ho presentato l'idea radicale che la pastorizzazione - danno collaterale della teoria dei germi - distrugge la bontà del latte e che il latte intero crudo è sia sicuro che terapeutico, particolarmente importante per i bambini in crescita. È il sostituto più ovvio del latte materno quando le madri hanno problemi ad allattare i loro bambini, una proposta che fa dimenare i funzionari sanitari. In successive pubblicazioni ho sostenuto l'opinione dissenziente secondo cui è una dieta ricca di nutrienti e non la somministrazione di vaccini a proteggere al meglio i nostri bambini dalle malattie. Nel corso degli anni questi punti di vista hanno trovato un sostegno crescente sia tra i laici che tra i professionisti della salute.

L'errore ha delle conseguenze. Il risultato dell'idea che le nostre diete dovrebbero essere prive di grassi animali, che i bambini dovrebbero crescere con latte scremato trasformato e che va bene vaccinarli dozzine di volte prima dei cinque anni ha provocato immense sofferenze nei nostri bambini, un epidemia di malattie croniche negli adulti e un grave declino della qualità del nostro approvvigionamento alimentare.

Machine Translated by Google

Ci sono anche conseguenze economiche, tra cui la devastazione della vita rurale poiché le piccole aziende agricole, in particolare le aziende lattiero-casearie a cui è vietato vendere il latte direttamente ai clienti, cedono alle pressioni sui prezzi di "Big Ag" (Big Agriculture/azienda agricola) e i genitori dei bambini con malattie croniche (stimato in un bambino su sei4) lotta con i costi per prendersi cura di loro.

Quali sono le possibili conseguenze della premessa che i microrganismi, in particolare i virus, causino malattie? La “pandemia di coronavirus” ci fornisce molti indizi: vaccinazioni forzate, microchip, distanziamento sociale prescritto, isolamento, mascherine obbligatorie e negazione del nostro diritto di riunirci e praticare la nostra religione ogni volta che compare una malattia che può essere pubblicizzata dai media come un'emergenza di salute pubblica.

Finché non baseremo le nostre politiche pubbliche sulla verità, la situazione non potrà che peggiorare. La verità è che il contagio è un mito; dobbiamo cercare altrove le cause della malattia. Solo quando lo faremo creeremo un mondo di libertà, prosperità e buona salute.

—Sally Fallon Morell

luglio 2020

Machine Translated by Google

INTRODUZIONE
di Thomas S. Cowan, MD

Non sono estraneo a opinioni controverse, in particolare posizioni controverse nel campo della medicina. Nella mia ultima serie di tre libri, ho denunciato diverse icone sacre che costituiscono la base dei nostri atteggiamenti verso malattia e il suo trattamento.

In ***Human Heart, Cosmic Heart,*** ho dimostrato chiaramente che il cuore non è una pompa e che le arterie ostruite non sono la causa predominante degli infarti.

Poi, in ***Vaccines, Autoimmunity, and the Changing Nature of Childhood Illness,*** ho proposto la teoria secondo cui la malattia acuta non è causata da un'infezione che ci attacca dall'esterno, ma rappresenta piuttosto una purificazione dei nostri gel acquosi e cellulari. Un corollario di questa posizione è che qualsiasi intervento che interferisca con questa risposta purificatrice, in particolare i vaccini, è destinato a creare danni indicibili che si manifestano in tassi alle stelle di malattie croniche.

In quello che pensavo sarebbe stato il mio terzo e ultimo libro, ***Cancer and the New Biology of Water,*** mostro perché la "guerra al cancro" è un totale fallimento. Sostengo che il moderno approccio chemioterapico al cancro è inutile e che deve emergere un modo completamente nuovo di guardare a questo problema. Ho postulato che questo nuovo modo di guardare alla medicina e alla biologia deve porre la questione di "cosa causa effettivamente la malattia" esattamente in prima linea nel nostro pensiero.

Machine Translated by Google

Pensavo di aver finito di scrivere libri controversi (almeno sulla medicina) e di poter rivolgere la mia attenzione a finire la mia carriera di medico praticante; trascorrere più tempo in giardino; e creare un luogo di guarigione per me stesso, i miei amici e la mia famiglia. Sapevo che avrei continuato a fare interviste occasionali e forse alcune lezioni online o tutoraggio. Parlerei ancora della natura dell'acqua e del crescente inquinamento della nostra terra; ma speravo anche che l'interesse per il mio lavoro diminuisse e diventasse semplicemente parte della coscienza generale, un nuovo modo di pensare che avrebbe cambiato il nostro atteggiamento nei confronti della malattia e umanizzato la pratica della medicina. Avevo un pensiero assillante - che c'era da anni - che avevo bisogno di approfondire la questione dell'HIV/AIDS, ma ero contento di lasciarlo fare - era più come un prurito che solo occasionalmente implorava di essere grattato.

Non molto tempo fa ho pranzato con un medico omeopata e stavamo scherzando sulle nostre rispettive lunghe carriere in medicina e su quanto le cose sono cambiate nel corso degli anni. Per qualche ragione, la conversazione si è spostata sull'immunologia e ci siamo chiesti cosa ricordavamo di aver imparato a scuola di medicina sull'immunologia, che era all'inizio degli anni '80. Entrambi abbiamo scherzosamente concluso che l'unica cosa che ricordiamo è che ci è stato insegnato che se volevi sapere se un paziente era immune a una particolare malattia virale, avresti potuto testare i livelli di anticorpi. Se gli anticorpi erano alti, significava che erano immuni.

Proprio come le persone ricordano per il resto della loro vita il momento in cui hanno sentito che JFK è stato colpito, o delle torri del World Trade Center che crollano l'11 settembre, ho un vivido ricordo di aver sentito l'annuncio di Robert Gallo nel 1984 che avevano trovato la causa dell'AIDS. Era causato da un virus chiamato HIV, e il motivo per cui sapevano che causava l'AIDS è che avevano trovato livelli elevati di anticorpi in alcuni (non tutti)
malati di AIDS. Ricordo di essermi rivolto a un collega studente di medicina in quel momento e di aver detto: "Ehi, chi ha cambiato le regole?" In altre parole, dopo aver

Machine Translated by Google

passato i quattro anni precedenti imparando che le persone con anticorpi contro un virus erano immuni a quel particolare virus, ora ci veniva detto, senza alcuna spiegazione, che gli anticorpi significavano che il virus stava effettivamente causando la malattia!

Non l'ho comprato allora e non lo compro adesso. Per più di trentacinque anni ho letto innumerevoli articoli, libri, articoli e documenti sulla mancanza di connessione tra HIV e AIDS. Questo naturalmente mi ha portato a indagare sulla connessione tra "virus" e altre malattie, e quello che ho scoperto è stato a dir poco scioccante. Questo è lo sfondo del mio ormai famoso video di dieci minuti sulla causa del coronavirus

"pandemia."

Anche se sono consapevole da decenni che il re dei virus è nudo, speravo che altri avrebbero raccolto la sfida per trasmettere queste informazioni al pubblico in generale. Ma un video di dieci minuti mi ha spinto sul palco. È successo così: all'inizio del 2020 ho ricevuto un invito a parlare a una conferenza sulla salute in Arizona. Non sapevo quasi nulla del gruppo che mi ha invitato, ma mi hanno dato un biglietto aereo di prima classe, quindi ho accettato. Non mi era chiaro su quale argomento volessero che parlassi, ma siccome non parlo mai con diapositive o appunti, ho pensato di improvvisare, come al solito. È interessante notare che alcune volte nelle settimane precedenti a questo evento mia moglie mi ha chiesto dove stavo andando, con chi stavo parlando e quale fosse l'argomento. Ho solo alzato le spalle e ho detto che sembravano persone simpatiche e serie.

Poche settimane prima, l'intero evento "coronavirus" ha iniziato a dominare le notizie. All'inizio, non ci ho pensato molto, immaginando che questo fosse solo un altro di una lunga serie di paure virali: ricordi SARS, MERS, influenza aviaria, Ebola, influenza suina e Zika? Questi ci avrebbero uccisi tutti, ma poi sono svaniti.

Ma con il "coronavirus", le cose hanno iniziato a intensificarsi, in particolare le risposte drammatiche e draconiane delle autorità. Tuttavia, non ci ho pensato molto, anche se mi chiedevo se le malattie fossero le iniziali

Machine Translated by Google

conseguenze del previsto lancio del 5G, o forse un insabbiamento per il lancio. Ho pensato di saltare la conferenza in Arizona, soprattutto perché avevo paura di essere messo in quarantena lì e di non poter tornare a casa. Decisi che ero paranoico e che tanto valeva onorare il mio consenso a parlare.

Quando sono arrivato alla conferenza, ho scoperto che c'erano solo venti o trenta partecipanti. Gli altri tre relatori si erano tutti cancellati o avevano deciso di fare i loro discorsi tramite Skype o Zoom. Avevo programmato di fare un discorso ogni giorno della conferenza di due giorni. Il discorso del primo giorno è stato su malattie acute e vaccini (il mio solito discorso monotono su questo argomento), con un discorso sulle malattie cardiache il secondo giorno.

Quella notte abbiamo iniziato a sentire di più su quarantene e aerei a terra. Data la scarsa partecipazione, ho trascorso parte della prima notte online per vedere se potevo prendere un volo prima per tornare a casa e saltare il mio secondo discorso. Ho dormito in modo irregolare, preoccupato se avrei dovuto prendere il volo delle 7 del mattino invece del mio volo programmato delle 13:00. Ho deciso che era una follia e, finché fossi stato lì, avrei fatto il mio discorso sul cuore e forse avrei concluso con qualche commento sui "virus" e sulla situazione attuale.

Dire che non sapevo di essere registrato non è corretto, dato che ovviamente indossavo un microfono e un ragazzo in fondo alla stanza sembrava filmarmi, almeno per un po' di tempo. Ma nella mia mente, stavo chiaramente parlando a quel gruppo di venti o trenta persone. Alla fine del discorso, ho fatto alcune osservazioni a braccio sul perché i virus non causano malattie. Ho detto la mia parte e sono partito per l'aeroporto. Ero una delle dieci persone sull'aereo e sono tornato sano e salvo a casa, molto felice di essere lì.

Pochi giorni dopo, ho ricevuto un'e-mail da Josh Coleman, il ragazzo che ha filmato il video, in cui mi diceva di aver pubblicato le mie osservazioni sui virus da qualche parte online, e stava ottenendo un'enorme risposta.1 Ho pensato che potesse essere interessante ma non molto Di più. Il resto, come si suol dire, è storia. Non ho idea di quanto sia diventato diffuso quel video di dieci minuti o di quante persone

Machine Translated by Google

l'ho visto—Josh mi dice che ha avuto più di un milione di visualizzazioni. IO Sapevo solo che avevo bisogno di parlare di più su questo argomento, anche solo per chiarire quanto avevo detto al convegno.

L'interesse per i miei commenti proveniva da persone di tutto il mondo. Dall'oggi al domani ero diventato la persona di riferimento per una visione alternativa dei virus, della teoria dei germi, dell'attuale situazione sanitaria e molto altro. Ciò ha portato ad alcune interviste podcast, inclusa una con Sayer Ji su GreenMedInfo.com, e i miei webinar.

Certo, sono stato criticato e ho persino ricevuto minacce scioccanti, ma ho anche ricevuto supporto in modi che non avrei mai potuto immaginare. Non intendevo fare del male a nessuno. Sono un uomo con una certa prospettiva, si spera corretto in alcune cose e, se errato in altre cose, chiedo ai miei lettori solo di capire che eventuali errori provengono da un luogo di ricerca della verità e dalla mia capacità di comprendere la situazione.

Due cose mi spingono in avanti. Il primo è rendere possibile a tutti noi di vivere in un mondo in cui tutti possano esprimere liberamente la propria mente e il proprio cuore senza timore di recriminazioni o abusi. Cosa potrebbe esserci di sbagliato nell'avere un dibattito aperto e onesto sulla natura e la causa della malattia e della malattia? Questa è una domanda complessa e nessuna persona o gruppo ha tutte le risposte. Ma non è questo ciò di cui dovrebbe occuparsi la vera scienza, al contrario dello scientismo?

In secondo luogo, sono preoccupato che se la mia comprensione della situazione attuale è anche solo vicina alla correttezza - una comprensione per la quale intendiamo fare un caso chiaro e convincente in queste pagine - allora l'umanità è a un bivio in questo momento. Ci saranno conseguenze profonde, persino inimmaginabili per tutta la vita sulla terra se non prestiamo attenzione ai messaggi che emergono dalla situazione attuale. La mia tesi è che se non riusciamo a comprendere le vere cause della "pandemia di coronavirus", percorreremo un sentiero amaro dal quale non si potrà tornare indietro. Questo è ciò che mi spinge a scrivere questo libro.

Machine Translated by Google

Sono felice di scrivere questo libro con la collega iconoclasta Sally Fallon Morell. Sally e io siamo amiche, collaboratrici (questo è il nostro terzo libro insieme) e (oserei dire) partner spirituali da oltre due decenni. Con un piccolo contributo da parte mia, Sally ha fondato la Weston A. Price Foundation nel 1999, forse l'unica migliore risorsa disponibile per portare la verità nel cibo, nelle medicine e nell'agricoltura a un mondo affamato di quella verità.

Desidero sinceramente che questo sia l'ultimo libro su cui io e Sally lavoriamo insieme. Ci è piaciuto collaborare, ma mi aspetto che l'attuale "pandemia" che stiamo vivendo rappresenti una profonda svolta nella storia dell'umanità. Spero che da questo evento emergerà un nuovo modo di vivere in un mondo libero da cibo avvelenato, acqua avvelenata e dalla teoria dei germi velenosi e falsi.

In questo mondo, non immagino che Sally e me stesso debbano scrivere libri. Le persone sapranno solo come vivere; sapranno che avvelenare il cibo, l'acqua, l'aria e la guaina elettrica della terra è qualcosa che solo i pazzi possono contemplare. Entrambi non vediamo l'ora che arrivi il giorno in cui potremo dimenticarci di mettere in guardia le persone su questo o quello e trascorrere più tempo a coltivare e cucinare il cibo e condividerlo con gioia e risate con le nostre famiglie, amici e vicini. Niente più libri; dopo questo, cari amici, saprete tutto quello che c'è da sapere.

Allacciate le cinture, gente, ci aspetta la corsa della nostra vita.

—Thomas S. Cowan, MD luglio 2020

Machine Translated by Google

PARTE 1

ESPORRE LA TEORIA DEI GERMI

Machine Translated by Google

CAPITOLO 1

CONTAGIO

Andiamo subito al nocciolo della questione: il contagio. Come facciamo a sapere se una serie di sintomi ha una causa infettiva? Come tutti possiamo immaginare, determinare la causa di una malattia in generale, o un insieme di sintomi in una persona in particolare, può essere un compito complesso e difficile. Ovviamente, ci sono molti fattori da considerare per ogni persona in qualsiasi momento della sua vita. I sintomi sono il risultato di genetica, avvelenamento, cattiva alimentazione e carenze nutrizionali, stress, campi elettromagnetici, emozioni negative, effetti placebo o nocebo o infezione da un'altra persona da parte di un batterio o virus?

Per trovare la nostra strada attraverso questa palude, abbiamo bisogno di regole ben definite per determinare come provare la causalità, e queste regole dovrebbero essere chiare, semplici e corrette. Abbiamo tali regole, ma gli scienziati le hanno ignorate per anni. Sfortunatamente, il mancato rispetto di queste linee guida minaccia di distruggere il tessuto della società.

Immagina che un inventore ti chiami e ti dica di aver inventato una nuova pallina da ping-pong in grado di abbattere i muri di mattoni e quindi rendere il processo di demolizione molto più facile e sicuro per muratori e carpentieri.

Sembra interessante, anche se è difficile immaginare come una pallina da ping-pong possa fare una cosa del genere. Chiedi all'inventore di mostrarti come ha stabilito che le nuove palline da ping-pong sono in grado di distruggere i muri di mattoni. La sua compagnia ti manda un video. Il video mostra loro che mettono una pallina da ping-pong

Machine Translated by Google

in un secchio di sassi e cubetti di ghiaccio. Quindi prendono il secchio e lo lanciano contro un muretto di mattoni. Il muro crolla: "ecco la prova", dicono.

Apetta un minuto! Come facciamo a sapere che è stata la pallina da ping-pong a bussare? il muro crollato e non i sassi e i cubetti di ghiaccio che erano anche nel secchio?

"Buona domanda", risponde l'inventore e poi ti invia un video che mostra una pallina da ping-pong animata o virtuale che distrugge un muro di mattoni virtuale. Ti fa sapere che la palla e il muro sono rappresentazioni esatte della palla e del mattone reali. Tuttavia, qualcosa non sembra giusto; dopotutto, è abbastanza facile creare un'immagine o un video del computer che mostri un evento del genere, ma siamo tutti d'accordo che non ha nulla a che fare con ciò che potrebbe accadere con la palla e il muro reali.

L'inventore si sta esasperando per tutte le tue domande, ma poiché sei un potenziale investitore e lui è interessato ad avere il tuo sostegno finanziario, insiste. Quindi ti invia un'analisi dettagliata di ciò che rende speciale la sua pallina da ping-pong. Ha speciali sporgenze all'esterno della palla che "si aggrappano e distruggono l'integrità del cemento che tiene insieme i mattoni". Inoltre, costruiscono un sistema interno leggero nella pallina da ping pong che, secondo l'inventore, sfrutta la potenza della pallina, rendendola centinaia di volte più potente della normale pallina da ping pong.

Questa, dice, è la prova assoluta che la nuova palla può abbattere i muri.

A questo punto, sei pronto per riattaccare questo pazzo, ma poi tira fuori l'ultima carta vincente. Ti manda i video di cinque stimati ricercatori nel nuovo campo della demolizione delle palline da ping-pong. Naturalmente, sono stati finanziati interamente dal Ping-Pong Ball Demolition Council e hanno raggiunto posizioni prestigiose nel campo. Ciascuno di essi, separatamente, testimonia delle interessanti qualità di questa nuova pallina da ping-pong. Ammettono che sono necessarie ulteriori ricerche, ma hanno prove "presunte" che le affermazioni di una maggiore efficienza sono corrette e che un investimento prudente è giustificato. A quel punto, riagganci il telefono e controlli

Machine Translated by Google

fuori per vedere se sei stato catapultato nel Paese delle Meraviglie di Alice e se hai appena parlato con il Cappellaio Matto.

Ora, se questa pallina da ping-pong può davvero abbattere i muri di mattoni, la cosa ovvia da fare è prendere la pallina da ping-pong, lanciarla contro il muro e registrare cosa succede, quindi chiedere a più persone non investite di fare lo stesso per assicurarsi che la compagnia non mettesse del piombo nella palla e non la lanciasse contro un muro fatto di mattoni di carta. Potremmo chiamarlo Ultimate Ping-Pong Ball Test (UPPBT).

Per quanto bizzarro e folle possa sembrare, questa mancanza di prove - che un microrganismo chiamato coronavirus abbatte il muro del tuo sistema immunitario, invade le tue cellule e inizia a replicarsi in esse - è esattamente ciò che è accaduto con la pandemia di "coronavirus". Nessuno si è preso la briga di vedere cosa succede se fai l'UPPBT, lanciando la palla contro il muro, e se anche tu suggerisci che dovremmo farlo, i troll emergono dall'ombra per chiamarti una persona pazza che diffonde "notizie false".

La maggior parte delle persone sarebbe d'accordo con il requisito di dimostrare che la pallina da ping pong può distruggere il muro di mattoni; non è qualcosa che nessuno di noi considererebbe negoziabile.. E la maggior parte delle persone concorderebbe sul fatto che vedere un vero muro di mattoni demolito da una pallina da ping-pong costituisce una prova. In altre parole, esseri umani sani e razionali accetterebbero il suddetto UPPBT come vero e pertinente.

Heinrich Hermann Robert Koch (1843-1910) è considerato uno dei fondatori della moderna batteriologia; creò e migliorò le tecnologie di laboratorio per isolare i batteri e sviluppò anche tecniche per fotografare i batteri. La sua ricerca ha portato alla creazione dei postulati di Koch, una sorta di UPPBT per la malattia, che consistono in quattro principi che collegano microrganismi specifici a malattie specifiche. I postulati di Koch sono i seguenti:

1. Il microrganismo deve essere presente in abbondanza in tutti gli organismi affetti dalla malattia ma non negli organismi sani.

Machine Translated by Google

2. Il microrganismo deve essere isolato da un organismo malato e coltivato in una coltura pura.

3. Il microrganismo coltivato dovrebbe causare malattie se introdotto in un organismo sano.

4. Il microrganismo deve essere reisolato dall'ospite sperimentale ora malato che ha ricevuto l'inoculazione dei microrganismi e identificato come identico all'agente eziologico specifico originale.

Se tutte e quattro le condizioni sono soddisfatte, hai dimostrato la causa infettiva di uno specifico insieme di sintomi. Questo è l' ***unico*** modo per dimostrare la causalità. È interessante notare che anche Koch non è riuscito a trovare prove di contagio usando i suoi postulati. Abbandonò il requisito del primo postulato quando scoprì portatori di colera e febbre tifoide che non si ammalavano.1 In effetti, batteriologi e virologi oggi ritengono che i postulati logici e sensati di Koch “sono stati riconosciuti come largamente obsoleti dagli epidemiologi fin dagli anni '50 .”2

I postulati di Koch sono per i batteri, non per i virus, che sono circa mille volte più piccoli. Alla fine del diciannovesimo secolo, la prima prova dell'esistenza di queste minuscole particelle venne da esperimenti con filtri che avevano pori abbastanza piccoli da trattenere i batteri e far passare altre particelle.

Nel 1937 Thomas Rivers modificò i postulati di Koch per determinare la natura infettiva dei virus. I postulati di Rivers sono i seguenti:

1. Il virus può essere isolato da ospiti malati.
2. Il virus può essere coltivato nelle cellule ospiti.
3. Prova di filtrabilità: il virus può essere filtrato da un mezzo che contiene anche batteri.
4. Il virus filtrato produrrà una malattia paragonabile quando il virus coltivato viene utilizzato per infettare animali da esperimento.
5. Il virus può essere reisolato dall'animale sperimentale infetto.
6. È possibile rilevare una risposta immunitaria specifica al virus.

Si prega di notare che Rivers abbandona il primo postulato di Koch, perché molte persone che soffrono di malattie "virali" non ospitano l'offensivo

Machine Translated by Google

microrganismo. Anche senza il primo postulato di Koch, i ricercatori non sono stati in grado di dimostrare che un virus specifico causi una malattia specifica utilizzando i postulati di Rivers; uno studio afferma che i postulati di Rivers sono stati soddisfatti per la SARS, considerata una malattia virale, ma un attento esame di questo documento dimostra che nessuno dei postulati è stato soddisfatto.3

Ancora una volta, l'affermazione centrale di questo libro è che nessuna malattia attribuita a batteri o virus ha soddisfatto tutti i postulati di Koch o tutti i criteri di Rivers. Questo non perché i postulati siano errati o obsoleti (in effetti, sono del tutto logici) ma piuttosto perché batteri e virus non causano malattie, almeno non nel modo che attualmente comprendiamo.

Come si è arrivati a questo stato di errore, soprattutto riguardo alle “infezioni” da batteri e virus? Risale a molto tempo fa, anche alle filosofie sposate nell'antica Grecia. Diversi filosofi e medici hanno promosso questa teoria durante il Rinascimento,4 ma nei tempi moderni questa mascherata è diventata la spiegazione per la maggior parte delle malattie con quel grande impostore e plagio, Louis Pasteur, padre della teoria dei germi.

Immagina un caso in cui alcune persone che bevono il latte di una certa mucca sviluppano una diarrea abbondante e sanguinolenta. Il tuo compito è trovare la causa del problema. Ti chiedi se nel latte consumato dagli sventurati ci sia un agente trasmissibile che li faccia ammalare. Questo sembra perfettamente ragionevole finora. Quindi esamini il latte sotto l'apparato del microscopio appena inventato e trovi un batterio nel latte; si capisce dal suo aspetto che è diverso dai soliti batteri che si trovano in tutto il latte. Esamini attentamente il latte, scopri che la maggior parte, se non tutte, le persone con diarrea sanguinolenta in realtà bevevano questo latte. Quindi esamini il latte consumato da persone che non hanno sviluppato la diarrea e scopri che nessuno dei campioni di latte contiene questo particolare batterio. Chiami i batteri "listeria" come un collega scienziato. Quindi, per concludere, purifichi i batteri, in modo che non rimanga nient'altro dal latte. Dai questa coltura batterica purificata a una persona che poi sviluppa una diarrea sanguinolenta;

Machine Translated by Google

l'argomento decisivo è che poi trovi questi stessi batteri nelle loro feci. Caso chiuso; infezione accertata.

Pasteur ha fatto questo tipo di esperimento per quarant'anni. Ha trovato persone malate, ha affermato di aver isolato un batterio, ha dato la coltura pura agli animali, spesso iniettandola nel loro cervello, e li ha fatti ammalare. Di conseguenza, divenne il famoso scienziato del suo tempo, festeggiato da re e primi ministri e acclamato come un grande scienziato. Il suo lavoro ha portato alla pastorizzazione, una tecnica responsabile della distruzione dell'integrità e delle proprietà salutari del latte (vedi capitolo 9). I suoi esperimenti hanno inaugurato la teoria dei germi della malattia, e per oltre un secolo questa nuova teoria radicale ha dominato non solo la pratica della medicina occidentale, ma anche la nostra vita culturale ed economica.

Proponiamo un modo diverso di intendere lo studio del latte. Ad esempio, cosa succederebbe se il latte provenisse da mucche avvelenate o affamate? Forse erano immersi nel veleno delle pulci; forse venivano nutriti con cereali spruzzati di arsenico invece della loro dieta naturale di erba; forse venivano nutriti con rifiuti di distilleria e cartone, una pratica comune ai tempi di Pasteur in molte città del mondo.

Ora sappiamo con certezza che tutte le tossine somministrate a un mammifero che allatta si manifestano nel suo latte. E se questi batteri di listeria non fossero la causa di nulla ma semplicemente il modo in cui la natura digerisce e smaltisce le tossine? Dopotutto, questo sembra essere il ruolo che i batteri svolgono nella vita biologica. Se metti roba puzzolente nel tuo cumulo di compost, i batteri si nutrono di quella roba e proliferano. Nessuna persona razionale affermerebbe che il cumulo di compost ha un'infezione. In effetti, ciò che i batteri fanno nel cumulo di compost è più un biorisanamento. Oppure, considera uno stagno che è diventato una discarica di veleni. Le alghe "vedono" il veleno e lo digeriscono, riportando lo stagno a uno stato più sano (a patto che tu smetta di avvelenare lo stagno). Ancora una volta, questo è biorisanamento, non infezione.

Machine Translated by Google

Se prendi i batteri aerobi, batteri che hanno bisogno di ossigeno, e li metti in un ambiente anaerobico in cui il loro apporto di ossigeno è ridotto, spesso producono veleni. I clostridi sono una famiglia di batteri che in circostanze sane fermenta i carboidrati nell'intestino inferiore per produrre composti importanti come l'acido butirrico; ma in condizioni anaerobiche, questo batterio produce veleni che possono causare il botulismo. Sono i veleni, non i batteri stessi, che fanno ammalare le persone; o, più fondamentalmente, è l'ambiente o il terreno che fa sì che i batteri creino i veleni.

Non è possibile che le tossine nel latte, forse perché la mucca non è ben nutrita e non riesce a liberarsi facilmente delle tossine, spieghino la presenza di listeria (che è sempre presente nel nostro corpo, insieme a miliardi di altri batteri e particelle chiamate virus)? La listeria sta semplicemente biodegradando le tossine che proliferano a causa della condizione malsana di il latte.

La domanda centrale quindi è come possiamo dimostrare che la listeria, e non qualcosa di tossico nel latte, sta causando la diarrea? La risposta è la stessa dell'esempio della pallina da ping-pong: nutrire una persona sana con il latte è come lanciare il secchio con pietre, ghiaccio e (sì) una pallina da ping-pong contro il muro; non prova niente. Devi isolare la palla, in questo caso la listeria, e darla in pasto solo alla persona o all'animale sano per vedere cosa succede . Questo è ciò che Pasteur afferma di aver fatto nelle sue carte.

Pasteur ha passato i suoi quaderni di laboratorio ai suoi eredi con la disposizione che ***non*** li rendessero mai pubblici. Tuttavia, suo nipote, Louis Pasteur Vallery-Radot, che a quanto pare non amava molto Pasteur, donò i taccuini alla Biblioteca nazionale francese, che li pubblicò. Nel 1914, il professor Gerard Geison della Princeton University pubblicò un'analisi di questi taccuini, che rivelò che Pasteur aveva commesso una massiccia frode in tutti i suoi studi. Ad esempio, quando ha affermato di aver iniettato spore virulente di antrace in soggetti vaccinati e non

Machine Translated by Google

animali, poteva strombazzare il fatto che gli animali non vaccinati morivano, ma ciò era dovuto al fatto che aveva anche iniettato veleni agli animali non vaccinati.

Nei quaderni, Pasteur afferma inequivocabilmente di non essere in grado di trasferire la malattia con una coltura pura di batteri (ovviamente non era in grado di purificare i virus in quel momento). In effetti, l'unico modo in cui poteva trasferire la malattia era ***inserire*** il intero tessuto infetto in un altro animale (a volte iniettava cervelli macinati di un animale nel cervello di un altro animale per "provare" il contagio) o ricorreva all'aggiunta di veleni alla sua cultura, che sapeva avrebbe causato i sintomi nei riceventi. 5

Ha ammesso che l'intero sforzo per provare il contagio è stato un fallimento, portando alla sua famosa confessione in punto di morte: “Il germe non è niente; il terreno è tutto.” In questo caso, ***il terreno*** si riferisce alla condizione dell'animale o della persona e al fatto che l'animale o la persona sia stata avvelenata.

Dai tempi di Pasteur nessuno ha dimostrato sperimentalmente la trasmissibilità della malattia con colture pure di batteri o virus. Nessuno si è preoccupato dai tempi di Pasteur di lanciare una pallina da ping-pong contro un muro e vedere cosa succede. Per quanto incredibile possa sembrare, siamo seduti su un castello di carte che ha provocato danni incalcolabili all'umanità, alla biosfera e alla geosfera della Terra.

Nei capitoli 2 e 3 esamineremo i casi in cui batteri o virus sono stati falsamente accusati di causare malattie. Continuate a leggere, cari amici; la corsa è appena iniziata.

Machine Translated by Google

CAPITOLO 2

ELETTRICITÀ E MALATTIA

I primi "elettricisti" non erano tecnici che installavano i cavi case; erano medici e "guaritori" che usavano i fenomeni appena scoperti della corrente elettrica e dell'elettricità statica per curare le persone con disturbi, dalla sordità al mal di testa alla paralisi. L'unico problema con il fatto che i pazienti toccassero le bottiglie di Leida (un dispositivo che immagazzina una carica elettrica ad alta tensione) o si sottoponessero a correnti elettriche era che a volte causava danni e occasionalmente li uccideva.

Una cosa che questi primi sperimentatori elettrici notarono fu che le persone mostravano una gamma di sensibilità all'elettricità. Secondo Alexander von Humboldt, uno scienziato prussiano che (tra gli altri esperimenti) ha sottoposto se stesso e altri agli shock delle anguille elettriche, "Si osserva che la suscettibilità all'irritazione elettrica e alla conduttività elettrica differisce tanto da un individuo all'altro, quanto la i fenomeni della materia vivente differiscono da quelli della materia morta.”1

Questi primi studi hanno catturato l'immaginazione dei ricercatori; iniziarono a rendersi conto che le correnti elettriche attraversavano i corpi delle rane e degli umani e che anche le piante erano sensibili ai fenomeni elettrici. Dopo un terremoto a Londra nel 1749, il medico britannico William Stukeley concluse che l'elettricità doveva svolgere un ruolo nei terremoti perché i residenti di Londra avvertivano “dolori alle articolazioni, reumatismi, malessere, mal di testa, dolore alle

Machine Translated by Google

disturbi della schiena, isterici e nervosi . . . proprio in seguito all'elettrificazione, e per alcuni si è rivelata fatale.”2

Già nel 1799 i ricercatori si interrogavano sulla causa dell'influenza, che appariva all'improvviso, spesso in luoghi diversi contemporaneamente, e non poteva essere spiegata con il contagio. Nel 1836 Heinrich Schweich, autore di un libro sull'influenza, notò che tutti i processi fisiologici producono elettricità e teorizzò che un disturbo elettrico dell'atmosfera potesse impedire al corpo di scaricarla. Ha ripetuto la credenza allora comune che l'accumulo di elettricità nel corpo provoca i sintomi dell'influenza.3 Con la scoperta della natura elettrica del sole, gli scienziati hanno fatto

alcune osservazioni interessanti. Il periodo 1645-1715 è quello che gli astronomi chiamano Minimo di Maunder, quando il sole era calmo; gli astronomi non hanno osservato macchie solari durante il lasso di tempo e l'aurora boreale (aurora boreale) era inesistente; nel 1715 riapparvero le macchie solari e l'aurora boreale. L'attività delle macchie solari aumentò quindi, raggiungendo il massimo nel 1727. Nel 1728, l'influenza apparve a ondate in tutti i continenti. Le attività delle macchie solari divennero più violente fino a raggiungere il picco nel 1738, quando i medici segnalarono l'influenza sia nell'uomo che negli animali (inclusi cani, cavalli e uccelli, in particolare passeri). Secondo alcune stime, durante i dieci anni di pandemia sono morte due milioni di persone.

Questi e altri fatti sulla relazione dell'influenza con i disturbi dell'elettricità provengono da un libro straordinario, ***The Invisible Rainbow*** di Arthur Firstenberg . passo verso una maggiore elettrificazione. La prima fase prevedeva l'installazione di linee telegrafiche; nel 1875, questi formavano una ragnatela sulla terra per un totale di settecentomila miglia, con abbastanza filo di rame da circondare il globo quasi trenta volte. Con esso è arrivata una nuova malattia chiamata nevrastenia. Come chi soffre oggi di “cronica

Machine Translated by Google

sindrome da affaticamento", i pazienti si sentivano deboli ed esausti e non erano in grado di concentrarsi. Avevano mal di testa, vertigini, tinnito, corpi mobili negli occhi, battito accelerato, dolori nella regione del cuore e palpitazioni; erano depressi e avevano attacchi di panico. Il dottor George Miller Beard e la comunità medica hanno osservato che la malattia si è diffusa lungo i percorsi delle ferrovie e delle linee telegrafiche; somigliava spesso al comune raffreddore o all'influenza e comunemente colpiva le persone nel pieno della vita.5

Nel 1889, segniamo l'inizio dell'era elettrica moderna e anche di una mortale pandemia influenzale, che seguì l'avvento dell'elettricità in tutto il mondo. Disse Firstenberg: "L'influenza colpì in modo esplosivo e imprevedibile, ripetutamente a ondate fino all'inizio del 1894. Era come se qualcosa di fondamentale fosse cambiato nell'atmosfera".6 I medici erano perplessi sulla diffusione

capricciosa dell'influenza. Ad esempio, William Beveridge, autore di un libro di testo sull'influenza del 1975, ha osservato: “La nave da guerra inglese ***Arachne*** navigava al largo della costa di Cuba 'senza alcun contatto con la terraferma'. Non meno di 114 uomini su un equipaggio di 149 si ammalarono

influenza e solo più tardi si venne a sapere che c'erano state epidemie a Cuba nello stesso periodo .

parte del 1918, si verificò il disastro. L'influenza spagnola colpì un terzo della popolazione mondiale e uccise circa cinquanta milioni di persone, più della peste nera del XIV secolo. Per fermare il contagio, le comunità hanno chiuso scuole, attività commerciali e teatri; alle persone è stato ordinato di indossare maschere e di astenersi dal stringere la mano.8

Quelli che vivevano nelle basi militari, irte di antenne, erano i più vulnerabili. Un sintomo comune era il sanguinamento dalle narici, dalle gengive, dalle orecchie, dalla pelle, dallo stomaco, dall'intestino, dall'utero, dai reni e dal cervello. Molti morirono di emorragia nei polmoni, affogando nel loro stesso sangue. I test hanno rivelato una ridotta capacità del sangue di coagulare. Chi è vicino alla morte spesso

Machine Translated by Google

sviluppò “quel particolare colore blu che sembrava contrassegnare tutti i primi casi fatali”.9 I

funzionari sanitari erano alla disperata ricerca di una causa. Il team di medici del servizio sanitario pubblico degli Stati Uniti ha cercato di infettare i loro cento volontari sani in una struttura navale a Gallops Island nel porto di Boston. Un senso di frustrazione pervade il rapporto, scritto da Milton J. Rosenau, MD, e pubblicato sul ***Journal of the American Medical Association.*** aveva costruito una carriera di successo nella sanità [10] Rosenau pubblica instillando la paura dei germi, supervisionando le quarantene e mettendo in guardia il pubblico sui pericoli del latte crudo. Credeva che qualcosa chiamato ***bacillo di Pfeiffer*** fosse la causa. I ricercatori hanno estratto con cura il muco della gola e del naso e persino il materiale polmonare dai cadaveri e lo hanno trasferito alla gola, alle vie respiratorie e al naso dei volontari. "Abbiamo usato alcuni miliardi di questi organismi, secondo i nostri conteggi stimati, su ciascuno dei volontari, ma nessuno di loro si è ammalato", ha detto.

Quindi prelevavano il sangue da coloro che erano malati e lo iniettavano in dieci volontari. "Nessuno di questi si è ammalato in alcun modo."

Completamente perplessi, Rosenau e gli altri ricercatori hanno progettato il prossimo esperimento "per imitare il modo naturale in cui l'influenza si diffonde, almeno il modo in cui crediamo si diffonda l'influenza, e non ho dubbi che lo faccia [anche se i suoi esperimenti hanno dimostrato che non 't]—dal contatto umano.” Hanno incaricato gli afflitti di respirare e tossire sui volontari. “Il volontario è stato condotto al capezzale del paziente; è stato presentato. Si sedette accanto al letto del paziente. Si strinsero la mano e, secondo le istruzioni, si avvicinò il più possibile e parlarono per cinque minuti. Alla fine dei cinque minuti, il paziente espirava più forte che poteva, mentre il volontario, museruola contro museruola (secondo le sue istruzioni, circa 2 pollici tra i due), riceveva questo respiro espirato, e allo stesso tempo respirava come paziente

Machine Translated by Google

espirato. Lo hanno ripetuto cinque volte. I volontari sono stati osservati attentamente per sette giorni, ma purtroppo "nessuno di loro si è ammalato in alcun modo".

“Forse”, ha detto Rosenau, “ci sono fattori, o un fattore, nella trasmissione dell'influenza che non conosciamo. . . . Forse se abbiamo imparato qualcosa, è che non siamo del tutto sicuri di ciò che sappiamo sulla malattia”.

I ricercatori hanno persino provato a infettare i cavalli sani con le secrezioni mucose dei cavalli con l' influenza11 - sì, anche gli animali si sono ammalati durante la pandemia - ma i risultati sono stati gli stessi. L'influenza spagnola non era contagiosa e i medici non potevano attribuire alcuna colpa al batterio accusato né fornire una spiegazione per la sua portata globale.

L'anno 1957 ha segnato l'installazione del radar in tutto il mondo. La pandemia di influenza "asiatica" iniziò nel febbraio 1957 e durò un anno. Un decennio dopo, gli Stati Uniti hanno lanciato ventotto satelliti nelle cinture di Van Allen come parte dell'Initial Defense Communication Satellite Program (IDCSP), inaugurando la pandemia influenzale di Hong Kong, iniziata a luglio 1968.

Come ha osservato Firstenberg, “In ogni caso — nel 1889, 1918, 1957 e 1968 — l'involucro elettrico della terra . . fu improvvisamente e profondamente disturbato”12 e con esso i circuiti elettrici del corpo umano.

La medicina occidentale presta scarsa attenzione alla natura elettrica degli esseri viventi - piante, animali e umani - ma montagne di prove indicano che deboli correnti governano tutto ciò che accade nel corpo per mantenerci vivi e sani. Dalla coagulazione del sangue alla produzione di energia nei mitocondri, fino a piccole quantità di rame nelle ossa, che creano correnti per il mantenimento della struttura ossea, tutto può essere influenzato

dalla presenza di elettricità nell'atmosfera, soprattutto di elettricità “sporca”, caratterizzata da molte frequenze sovrapposte e frastagliate variazioni di frequenza e voltaggio. Oggi sappiamo che ogni cellula del corpo ha la propria rete elettrica, mantenuta dall'acqua strutturata all'interno della cellula

Machine Translated by Google

membrana (vedi capitolo 8). Il cancro si verifica quando questa struttura si rompe e il cancro è aumentato con ogni nuovo sviluppo nell'elettrificazione della terra . in un campo elettrico

statico di 130 volt per metro. La sinfonia elettronica che ci dà la vita è morbida e delicata. Piccole correnti elettriche che scorrono attraverso le vene delle foglie o attraverso le cellule gliali del nostro sistema nervoso guidano la crescita e il metabolismo di tutte le forme di vita. Le nostre cellule comunicano in sussurri nella gamma delle radiofrequenze.

La medicina tradizionale cinese ha da tempo riconosciuto la natura elettrica del corpo umano e ha sviluppato un sistema per disinnescare "l'accumulo di elettricità" che porta alla malattia. Si chiama agopuntura. Molte cose che facciamo istintivamente aiutano anche a rilasciare qualsiasi malsano accumulo di corrente: la madre che accarezza la testa del suo bambino o che gratta i suoi figli

spalle per addormentarli, le carezze degli innamorati, camminare a piedi nudi per terra, massaggi, persino strette di mano e abbracci, tutto ora scoraggiato dalle facce accigliate delle autorità sanitarie.

Avanti veloce all'era di Internet e dei telefoni cellulari. Secondo Firstenberg, l'inizio del servizio di telefonia cellulare nel 1996 ha portato a maggiori livelli di mortalità nelle principali città come Los Angeles, New York, San Diego e Boston.14 Nel corso degli anni, i segnali wireless a più frequenze hanno riempito l'atmosfera fino a in misura sempre maggiore, insieme a misteriose epidemie come la SARS e la MERS.

Oggi il silenzioso ronzio della corrente vivificante è infiltrato da un tintinnio di frequenze sovrapposte e stridenti, dalle linee elettriche al frigorifero al telefono cellulare. È iniziato con il telegrafo ed è passato all'elettricità mondiale, poi al radar, poi ai satelliti che interrompono la ionosfera, poi all'onnipresente Wi-Fi. L'aggiunta più recente a questo inquietante racket è il wireless di quinta generazione: il 5G.

Machine Translated by Google

Il 5G viene trasmesso in una gamma di frequenze a microonde: principalmente 24–72 GHz, con la gamma di 700–2500 MHz considerata anche 5G. Le frequenze in questo intervallo (al di sotto della frequenza della luce) sono chiamate ***non ionizzanti,*** in contrasto con le radiazioni ***ionizzanti ,*** che hanno una frequenza più alta della luce. Le radiazioni ionizzanti, come i raggi X, provocano la scissione degli elettroni dagli atomi, ovviamente qualcosa a cui l'esposizione deve essere limitata. (Questo è il motivo per cui uno scudo di piombo viene messo sui pazienti quando ricevono i raggi X.)

Invece di produrre ioni carichi quando attraversa la materia, la radiazione elettromagnetica non ionizzante modifica le configurazioni di valenza rotazionale, vibrazionale ed elettronica di molecole e atomi. Questo produce effetti termici (si pensi ai forni a microonde). L'industria delle telecomunicazioni nega categoricamente qualsiasi effetto non termico sui tessuti viventi, anche se un ampio corpus di ricerche suggerisce un danno considerevole ai delicati sistemi elettromagnetici nel corpo umano dall'esposizione costante a frequenze non ionizzanti. In particolare, i campi elettromagnetici ad alta frequenza come il 5G influenzano la permeabilità della membrana cellulare15, non una buona cosa quando l'architettura di una cellula sana garantisce che ***non*** sia permeabile se non in situazioni controllate.

Conosciamo già la tecnologia delle onde millimetriche; questa è la frequenza degli scanner aeroportuali, che possono vedere attraverso i tuoi vestiti. I bambini e le donne incinte non sono tenuti a passare attraverso questi scanner, un cenno ai potenziali pericoli. Gli adulti vengono fulminati per un secondo o due; Il 5G ci bagna nello stesso tipo di radiazione ventiquattro sette.

Desta particolare preoccupazione il fatto che alcuni trasmettitori 5G trasmettano a 60 GHz, una frequenza che viene assorbita dall'ossigeno, provocando la scissione della molecola di ossigeno (composta da due atomi di ossigeno), rendendola inutilizzabile per la respirazione.16

Machine Translated by Google

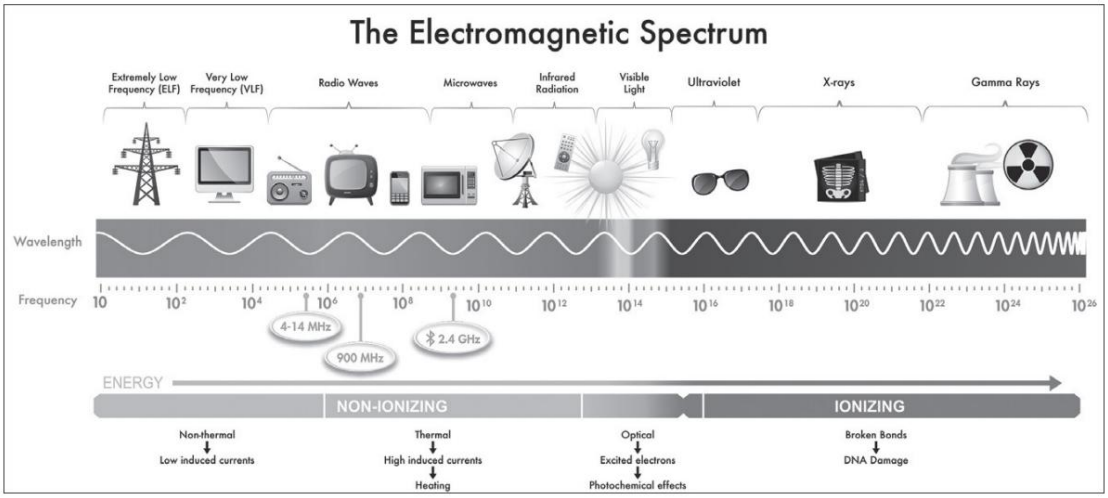

Il 26 settembre 2019, il wireless 5G è stato attivato a Wuhan, in Cina (e lanciato ufficialmente il 1° novembre) con una rete di circa diecimila stazioni base 5G, più di quante ne esistano in tutti gli Stati Uniti, tutte concentrate in una città. 17 Un picco di casi si è verificato il 13 febbraio, la stessa settimana che Wuhan ha attivato la sua rete 5G per monitorare il traffico.18

La malattia ha seguito l'installazione del 5G in tutte le principali città americane, a partire da New York nell'autunno 2019 a Manhattan, insieme a parti di Brooklyn, Bronx e Queens, tutti i successivi punti caldi del coronavirus. Presto seguirono Los Angeles, Las Vegas, Dallas, Cleveland e Atlanta, con circa cinquemila paesi e città ora coperti. Cittadini della piccolo paese di San Marino (il primo paese al mondo a installare il 5G, nel settembre 2018) ha avuto la più lunga esposizione al 5G e il più alto tasso di infezione, quattro volte superiore all'Italia (che ha implementato il 5G nel giugno 2019), e venti- sette volte superiore alla Croazia, che non ha implementato il 5G.19 Nelle zone rurali, la malattia attribuita al coronavirus è da lieve a inesistente.20

In Europa, la malattia è altamente correlata con l'implementazione del 5G. Ad esempio, Milano e altre aree del nord Italia hanno la copertura 5G più densa e il nord Italia ha ventidue volte più casi di coronavirus di Roma.21

In Svizzera le società di telecomunicazioni hanno costruito più di duemila antenne, ma gli svizzeri hanno fermato almeno una parte del 5G

Machine Translated by Google

lancio a causa di problemi di salute. La Svizzera ha avuto molti meno coronavirus casi rispetto alle vicine Francia, Spagna e Germania, dove il 5G sta andando avanti a pieno ritmo.

L'Iran ha annunciato un lancio ufficiale del 5G alla fine di marzo 2020, ma ipotizzando test pre-lancio a febbraio, l'avvento del 5G è correlato contemporaneamente ai primi casi di Covid-19. La Corea ha installato oltre settantamila basi 5G e segnalato oltre ottomila casi di malattia a metà marzo. Il Giappone ha iniziato a testare il 5G nei tunnel di Hokkaido all'inizio di febbraio 2020 e questa città ora ha il maggior numero di casi di coronavirus in Giappone, anche più

di Tokyo.22 In Sud America, il lancio del 5G è avvenuto in Brasile, Cile, Ecuador e Messico , che hanno tutti molti casi di coronavirus. Paesi senza 5G, come Guyana, Suriname, Guyana francese e Paraguay non hanno segnalato alcun caso. Il Paraguay sta facendo ciò che tutti i paesi dovrebbero fare: costruire una rete nazionale in fibra ottica senza ricorrere al 5G.23

Bartomeu Payeras i Cifre, un epidemiologo spagnolo, ha tracciato il lancio del 5G nelle città e nei paesi europei con casi per mille persone e ha dimostrato "una relazione chiara e stretta tra il tasso di infezioni da coronavirus e la posizione dell'antenna 5G".24

E il Covid-19 nel bacino amazzonico? La salute panamericana L'Organizzazione (PAHO) stima che ci siano almeno ventimila casi di coronavirus attivi tra le popolazioni indigene.25 Vivono uno stile di vita primitivo, ma il 5G è già lì,26 insieme a “venticinque radar di sorveglianza enormemente potenti, dieci radar meteorologici Doppler, duecento stazioni galleggianti di monitoraggio dell'acqua, novecento "posti di ascolto" dotati di radio, trentadue stazioni radio, otto jet di sorveglianza all'avanguardia dotati di radar che penetrano la nebbia e novantanove "attacchi/addestratori" 'velivoli di supporto', [tutti] in grado di seguire le tracce di singoli esseri umani e 'sentire lo schiocco di un ramoscello' ovunque nell'Amazzonia.”27 Questi sono stati installati nel 2002 come parte del Sistema di Vigilanza dell'Amazzonia

Machine Translated by Google

(SIVAM), che monitora le attività in un'area remota di due milioni di miglia quadrate. Tutta la vita in Amazzonia è bagnata da una gamma di frequenze elettromagnetiche.

Queste frequenze 5G percorrono solo una breve distanza e non possono penetrare negli edifici. Tuttavia, alcune startup tecnologiche stanno lavorando per portare il segnale 5G nelle aree in cui lavoriamo, giochiamo e dormiamo. Pivotal Commware sta testando un " dispositivo di
penetrazione negli edifici Echo 5G". . Il centro Life Care è stato un banco di prova per il nuovo dispositivo di Pivotal? Anche le strutture sanitarie pullulano di apparecchiature elettroniche, alcune delle quali situate proprio accanto alle teste dei pazienti malati.

Le persone che soffrono di ipersensibilità elettrica non possono avvicinarsi a molti ospedali e case di cura.

Il sistema 5G è installato anche sulle moderne navi da crociera. Per esempio, la nave da crociera ***Diamond Princess*** pubblicizza "il miglior Wi-Fi in mare" . Alla fine, 381 passeggeri e membri dell'equipaggio si ammalarono e quattordici morirono.

Machine Translated by Google

La nave da crociera ***Diamond Princess .*** I quattro oggetti rotondi sulla parte superiore della nave sono antenne e trasmettitori 5G.

Interessante è il fatto che i militari dispongano di dispositivi di controllo della folla che operano nelle stesse gamme: 6-100 GHz. Il sistema di negazione attiva a 95 GHz è un'arma che può penetrare nella pelle e produrre sensazioni di calore intollerabili, costringendo le

persone ad allontanarsi dal raggio . un fattore di rischio per malattie come alcuni tipi di cancro, il morbo di Alzheimer e l'infertilità maschile. . . . I comuni sintomi di EHS (ipersensibilità elettromagnetica) includono mal di testa, difficoltà di concentrazione, problemi di sonno, depressione, mancanza di energia, affaticamento e ***sintomi simil-influenzali*** [corsivo aggiunto].”31 Un articolo pubblicato nel maggio

2020 su ***Toxicology Letters*** ha scoperto che in real- condizioni del mondo, l'esposizione a frequenze non ionizzanti ad ampio spettro hanno un impatto negativo su pelle, occhi, cuore, fegato, reni, milza, sangue e 32 midollo. ossa Le frequenze elettromagnetiche disturbano anche la funzione immunitaria attraverso la stimolazione di varie risposte allergiche infiammatorie e 33 influenzano negativamente i tessuti riparazione.

I russi hanno studiato gli effetti delle onde millimetriche sugli animali e

umani nel 1979. I lavoratori che servivano generatori ad altissima frequenza si lamentavano di affaticamento, sonnolenza, mal di testa e perdita di memoria. Il sangue era particolarmente colpito, con una riduzione della quantità di emoglobina e una tendenza all'ipercoagulazione . Fenomeni ('Effetti') e Manifestazioni Cliniche Attribuiti alle Radiazioni a Microonde ea Radiofrequenza.”35 Trovarono effetti avversi quasi ovunque nel corpo; oltre alla "degenerazione generalizzata di tutto il tessuto corporeo", hanno notato alterato rapporto tra i sessi delle nascite (più ragazze), alterato sviluppo fetale, diminuzione dell'allattamento nelle madri che allattano, convulsioni,

Machine Translated by Google

convulsioni, ansia, ingrossamento della tiroide, diminuzione della produzione di testosterone e, di particolare interesse, scintille tra le otturazioni dentali e un particolare sapore metallico in bocca.

Una revisione della ricerca di quasi duecento studi36 ha osservato che "gli effetti non termici sono stati chiaramente dimostrati in migliaia di pubblicazioni sottoposte a revisione paritaria". Mentre alcuni modelli di bande di frequenza EMF sono coerenti e possono favorire la salute, "le frequenze 5G scelte appartengono in gran parte alle zone dannose". Gli autori hanno notato che gli studi governativi che affermano la sicurezza del 5G non hanno tenuto conto del fatto che la radiazione 5G può essere pulsante, modulata ed emessa da più antenne. Di interesse è la scoperta “che le onde EMF possono anche essere polarizzate circolarmente dall'interazione con la polvere atmosferica e quindi possono penetrare molto più in profondità nell'organismo. Inoltre, le onde 5G possono presentare interferenze con altre frequenze di onde EMF, con conseguenti onde stazionarie e "punti caldi" ambientali di radiazioni che possono essere molto faticose per gli individui ipersensibili ai campi elettromagnetici. Inquinamento atmosferico e 5G non sono un buon

Uno studio pubblicato su ***Frontiers in Oncology*** descrive il danno polmonare da radioterapia. La radioterapia utilizza onde più corte a distanza ravvicinata per un periodo di tempo più breve, ma è ovvio che le onde millimetriche 5G, con trasmettitori nelle vicinanze, che pulsano costantemente a enormi quantità di frequenza, potrebbero anche causare lesioni polmonari. Secondo gli autori, "A seconda della dose e del volume del polmone irradiato, può svilupparsi una polmonite acuta da radiazioni, caratterizzata da tosse secca e dispnea (mancanza di respiro)"37.

Di interesse è il fatto che i Lloyd's di Londra e altre compagnie assicurative non copriranno gli infortuni causati da telefoni cellulari, Wi-Fi o contatori intelligenti. I campi elettromagnetici sono classificati come inquinanti, insieme a fumo, sostanze chimiche e amianto: “L'esclusione dei campi elettromagnetici (esclusione 32) è un'esclusione assicurativa generale ed è applicata in tutto il mercato come standard. Lo scopo dell'esclusione è quello di escludere la copertura per le malattie causate da

Machine Translated by Google

esposizione continua ea lungo termine alle radiazioni non ionizzanti, ad esempio attraverso l'uso

del telefono cellulare” . "Non abbiamo mai visto niente di simile!" ha detto.39 I sintomi dei pazienti affetti da Covid-19 assomigliano a quelli della malattia da alta quota piuttosto che alla polmonite virale. In effetti, i ventilatori che gli ospedali si sono affrettati a procurarsi possono fare più male che bene e possono spiegare l'alto tasso di mortalità, poiché aumentano la pressione sui polmoni. Questi pazienti non hanno bisogno di aiuto per respirare, hanno bisogno di più ossigeno quando prendono fiato. Molti diventano blu in faccia.

Questi non sono segni di una malattia contagiosa, ma di un'interruzione dei nostri meccanismi per la produzione di energia e l'apporto di ossigeno ai globuli rossi.

Ricorda che durante l'influenza spagnola il problema era la mancanza di coagulabilità del sangue; con Covid-19, un problema chiave è la mancanza di ossigeno nel sangue - entrambe le condizioni indicano tossicità elettrica piuttosto che infezione - le cellule del sangue ricche di ferro sarebbero particolarmente vulnerabili agli effetti dell'elettromagnetismo.

E c'è un altro sintomo: frizzante. Molti pazienti Covid riferiscono strane sensazioni di ronzio in tutto il corpo, "una sensazione elettrica sulla pelle" o pelle che sembra bruciare. Coloro che sono elettricamente sensibili riferiscono sensazioni simili quando sono vicino a un telefono cellulare o usano il controllo della velocità di crociera guidato da GPS nelle loro auto. Altri sintomi includono perdita dell'olfatto e del gusto, febbre, dolori, mancanza di respiro, affaticamento, tosse secca, diarrea, ictus e convulsioni, tutti sintomi segnalati anche da coloro che sono elettricamente sensibili.

La correlazione tra il lancio del 5G e i casi di Covid-19 e la somiglianza dei sintomi dovrebbero farci riflettere. Non dovremmo guardare più da vicino prima di istituire la vaccinazione obbligatoria e il chip di identificazione elettronica? Non dovremmo testare per vedere se questo virus è effettivamente contagioso prima di imporre l'allontanamento sociale e prescrivere mascherine?

Machine Translated by Google

La pandemia di oggi solleva molti interrogativi. Cosa rende alcune persone più vulnerabili di altre agli effetti del 5G? Perché trentacinque marinai sulla corazzata ***Arachne*** non si sono ammalati? Quali fattori ambientali indeboliscono le nostre difese? Come dovremmo trattare questa malattia se non è virale malattia? E le nostre diete? Possiamo proteggerci con le giuste scelte alimentari? Affronteremo queste domande nei capitoli successivi.

Soprattutto, mostreremo che le minuscole particelle chiamate virus sono in realtà esosomi, non invasori ma messaggeri che divorano tossine che le nostre cellule producono per aiutarci ad adattarci agli assalti ambientali, incluso l'elettrosmog. Dopotutto, la maggior parte delle persone si è adattata alle onde radio mondiali, all'elettricità nelle loro case e all'onnipresente Wi-Fi (e la popolazione dei passeri è rimbalzata dopo l'influenza del 1738); gli esosomi sono ciò che permette che ciò accada. Questi minuscoli messaggeri forniscono un adattamento genetico rapido e in tempo reale ai cambiamenti ambientali. Se questi esosomi possano aiutarci ad adattarci all'estrema perturbazione del 5G è la questione de

Machine Translated by Google

CAPITOLO 3

PANDEMIE

Nel corso della storia, i filosofi credevano che le comete fossero "precursori di sventura, malattie e morte, infettando gli uomini con una sete di sangue per la guerra, contaminando i raccolti e disperdendo malattie e

pestilenze".1 Il libro di testo cinese Mawangdui Silk descrive in dettaglio ventinove tipi ***di*** comete , risalente al 1500 a.C., e i disastri che ne seguirono. "Le comete sono stelle vili", scrisse un funzionario cinese nel 648 d.C. “Ogni volta che compaiono nel sud, spazzano via il vecchio e stabiliscono il nuovo. I pesci si ammalano, i raccolti falliscono. Gli imperatori e la gente comune muoiono e gli uomini vanno in guerra. La gente odia la vita e non vuole parlarne.”2 Nell'Europa

medievale e persino nell'America coloniale, gli osservatori associarono la comparsa delle comete con l'insorgere della malattia.3 Nell'estate del

536 d.C., una misteriosa e drammatica nube di polvere apparve sul Mediterraneo e per diciotto mesi oscurò il cielo fino alla Cina. Secondo lo storico bizantino Procopio, “Durante quest'anno ebbe luogo un terribile presagio. Poiché il sole emanava la sua luce senza splendore. . e sembrava estremamente simile al sole in eclissi, poiché i raggi che emetteva non erano chiari.”4 L'analisi del ghiaccio della Groenlandia depositato tra il 533 e il 540 d.C. una cometa potrebbe aver colpito la

Terra in quel momento.5 L'impatto probabile

Machine Translated by Google

innescato eruzioni vulcaniche, che hanno vomitato più polvere nell'atmosfera. Con il cielo oscurato, le temperature sono scese, i raccolti sono falliti e la carestia è scesa in molte parti del mondo.

Raffigurazione di vari tipi di comete nei documenti cinesi.

Poco dopo, nel 541 d.C., una misteriosa malattia cominciò a manifestarsi alla periferia dell'impero bizantino. Le vittime soffrivano di delusioni, incubi e febbri; avevano gonfiori linfonodali all'inguine, alle ascelle e dietro le orecchie. La peste, che prende il nome dall'imperatore regnante Giustiniano, arrivò a Costantinopoli (la capitale) nel 542. Procopio

Machine Translated by Google

ha notato che i corpi sono stati lasciati accatastati all'aperto a causa della mancanza di spazio per una corretta sepoltura. Ha stimato che nella città al suo apice, la peste uccideva diecimila persone al giorno. [6]

L'attuale spiegazione per la correlazione tra comete e malattia è quella della "panspermia". Ora sappiamo che lo spazio esterno è popolato da nuvole di microrganismi, e la teoria sostiene che le comete siano corpi acquosi - sporche palle di neve - che fanno piovere nuove forme microscopiche sulla terra, verso le quali gli esseri umani e gli animali non hanno immunità.[7]

Tuttavia, prove recenti indicano poca o nessuna acqua sulle comete. Piuttosto, sono asteroidi che hanno un'orbita ellittica e si caricano elettricamente man mano che si avvicinano al sole, uno scambio che crea la chioma luminosa e la coda della cometa. Le loro superfici mostrano il tipo di caratteristiche che si verificano con intensi archi elettrici, come crateri e scogliere; punti luminosi o lucidi su superfici rocciose altrimenti sterili indicano aree che sono elettricamente cariche.
Le comete contengono leghe minerali che richiedono temperature di migliaia di gradi e hanno energia sufficiente per emettere luce UV estrema e persino potenti raggi X. Inoltre, quando le comete si avvicinano al sole, possono provocare scariche ad alta energia e fiammate di plasma solare, che raggiungono la cometa.8

Machine Translated by Google

I punti luminosi sulla superficie di una cometa indicano una forte attività elettromagnetica.

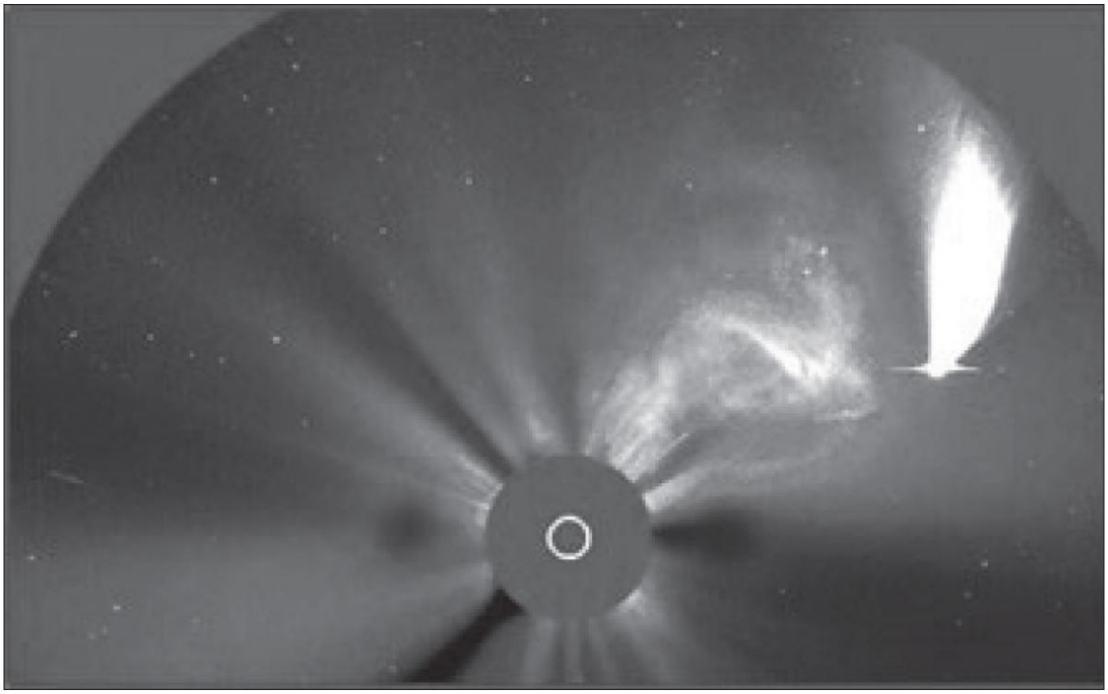

Un brillamento solare raggiunge una cometa molto carica.

Machine Translated by Google

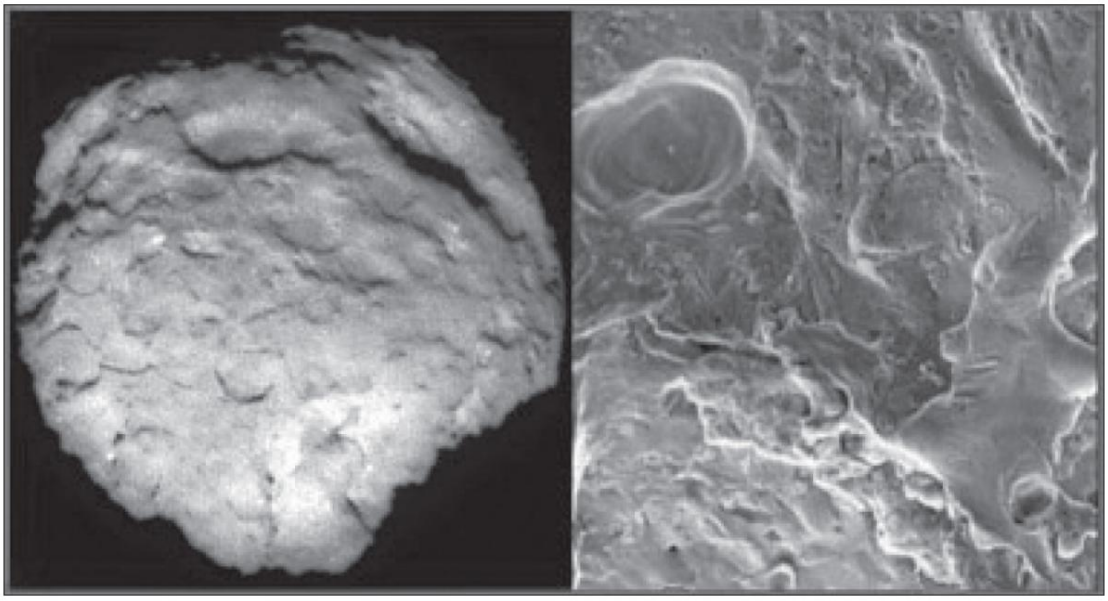

Scogliere e buche sulla superficie di una cometa indicano un intenso arco elettrico.

Pertanto, le comete possono creare disturbi elettrici nell'atmosfera anche più potenti di quelli creati dall'elettrificazione prodotta dall'uomo, e questa radiazione include radiazioni ***ionizzanti*** dimostrabilmente pericolose. Non c'è da stupirsi che gli antichi avessero paura delle comete!

L'opinione convenzionale sostiene che la peste di Giustiniano fu un caso di peste bubbonica. I ricercatori hanno analizzato i resti delle tombe del nono periodo di hanno rilevato il DNA della ***Yersinia pestis.*** ha concluso pensiero mainstream e che ratti e altri roditori sono portatori di ***Yersinia pestis*** e la trasmettono alle pulci. Quando i topi muoiono, le pulci succhiasangue li lasciano a predare altri topi, cani e umani. I batteri entrano quindi nell'uomo attraverso i morsi delle pulci.
I ricercatori ritengono che durante il periodo di Giustiniano, i topi sulle navi mercantili trasportassero il microrganismo negli altri porti del Mediterraneo.

Il classico segno della peste bubbonica sono i bubboni, linfonodi gravemente ingrossati. Questi compaiono spesso nell'inguine perché, secondo il pensiero convenzionale, la maggior parte dei morsi delle pulci si verifica sulle gambe. Le persone infette sperimenteranno prima febbre, brividi e dolori muscolari prima di sviluppare setticemia o polmonite.

Machine Translated by Google

La peste riapparve a intervalli periodici nei successivi trecento anni, con l'ultimo evento registrato nel 750 d.C., forse spiegato da detriti cometari ancora in orbita. Alla fine ha sostenuto il 25 per cento degli abitanti nella regione del Mediterraneo. Poi la peste scomparve dall'Europa fino alla peste nera del XIV secolo, presagita anche da a

cometa.

Secondo lo storico Thomas Short:

> In Francia . . . fu vista la terribile Cometa chiamata Negra. A dicembre apparve su Avignone una Colonna di Fuoco. Ci furono molti grandi Terremoti, Tempeste, Tuoni e Lampi, e migliaia di Persone furono inghiottite; i corsi dei fiumi furono interrotti; alcune voragini della terra mandarono sangue. Terribili piogge di grandine, ciascuna pietra del peso di 1 libbra a 8; Aborti in tutti i Paesi; in Germania piovve Sangue; in Francia il sangue sgorgava dalle tombe dei morti e macchiava di cremisi i fiumi; Comete, meteore, raggi di fuoco, corruscazioni nell'aria, 10 finti soli, i cieli in fiamme.

Secondo i libri di testo, lo stesso organismo della peste bubbonica del tempo di Giustiniano causò la peste nera in Europa, 1347-1350. Tuttavia, alcuni ricercatori hanno evidenziato difetti in questa teoria. Sebbene i ricercatori abbiano trovato prove di ***Yersina pestis*** nella polpa dentale di una fossa comune dell'epoca in Francia, altri team di scienziati non sono stati in grado di trovare prove dell'agente patogeno in altre cinque tombe dell'epoca in altre parti d'Europa.11 La sociologa Susan Scott e il biologo Christopher J. Duncan affermano

che una febbre emorragica, simile al virus Ebola, ha causato la peste nera.

Altri incolpano l'antrace o qualche malattia ormai estinta. Notano che i resoconti medievali non coincidono con le descrizioni moderne della malattia. I testimoni hanno descritto una malattia che si è diffusa a grande velocità con una mortalità molto elevata, a differenza della peste, che si muove lentamente e ha un tasso di mortalità di circa il 60%. I resoconti descrivono bubboni che coprono l'intero corpo piuttosto che limitati all'area inguinale come nel caso della peste. Descrizioni dei sintomi

Machine Translated by Google

menzionare odori terribili, macchie simili a lividi, delirio e stupore, nessuno dei quali si verifica con la moderna peste bubbonica. Alcuni critici hanno abbracciato la teoria secondo cui un virus ha causato la malattia, ma questa premessa difficilmente fornisce una spiegazione migliore di quella dei batteri per spiegare la rapida diffusione e l'elevata mortalità della malattia.

Poi c'è il problema dei topi. Nessun documento scritto di quel tempo descrive vaste legioni di topi morti necessari per spiegare la peste. La peste nera ha ucciso oltre la metà della popolazione islandese, ma i topi non hanno raggiunto l'Islanda fino al diciannovesimo secolo. E la peste nera ha continuato a uccidere persone durante i mesi invernali nel nord Europa, nonostante il fatto che l'organismo della peste richieda temperature relativamente calde.12

In ***New Light on the Black Death: The Cosmic Connection,*** il professor Mike Baillie sostiene che una cometa abbia causato la pandemia. Sottolinea che i testimoni dell'epoca descrivono un terremoto significativo il 25 gennaio 1348, seguito da altri terremoti. "Ci sono state masse di pesci morti, animali e altre cose lungo la riva del mare e in molti luoghi coperti di polvere", ha scritto un osservatore contemporaneo. "E tutte queste cose sembrano provenire dalla grande corruzione dell'aria e della terra". Altri documenti descrivono maremoti, piogge di fuoco, cattivi odori, strani colori nel cielo, nebbie e persino draghi, oltre a terremoti.13

Baillie ritiene che i frammenti della cometa Negra, passata sulla terra nel 1347, abbiano causato i fenomeni atmosferici. Alcuni frammenti sono scesi e hanno iniettato enormi quantità di polvere nell'atmosfera. L'analisi degli anelli degli alberi indica che quando il materiale è sceso dallo spazio, ha vomitato nella stratosfera grandi quantità di sostanze chimiche a base di carbonio e azoto.
Secondo Baillie, la malattia e la morte derivarono dall'acqua e dall'aria avvelenate mentre la cometa volava sopra

di loro.14 Ma i sintomi - specialmente chiazze simili a lividi sulla pelle e un alto tasso di mortalità - indicano un avvelenamento da radiazioni, probabilmente reso ancora più mortale da polvere e ammoniaca. composti simili nell'atmosfera. Immagina un

Machine Translated by Google

grande cometa che passa vicino alla terra, scoppiettando con intensi archi elettrici, colpendo la terra con raggi X e lanciando frammenti che cadono sulla terra e vomitano nuvole di polvere tossiche, seguite immediatamente da una morte orribile, a volte spazzando via intere città. Questo non è il tipo di catastrofe che possiamo attribuire ai microbi.

Forse il nostro sistema solare si sta calmando: l'umanità non vede fenomeni così violenti da secoli. Ma i disturbi elettrici più piccoli, quelli che non possono essere visti, possono ancora promuovere focolai, anche se meno disastrosi. E se l'avvelenamento da radiazioni, ionizzanti o non ionizzanti, provoca la malattia, ci sono evidenti cofattori. Veleni nell'aria, nell'acqua e nel cibo; tossine da punture di insetti; funghi mortali sui cereali; esposizione alla sporcizia; malnutrizione; e la fame; così come la paura e la disperazione, non abbiamo bisogno di ricorrere alla nozione di contagio per spiegare le epidemie.

Consideriamo le malattie trasmesse dagli insetti. Molti (se non la maggior parte) degli insetti che mordono o pungono rilasciano tossine, spesso sostanze chimiche complesse che possono colpire il sistema nervoso. Vespe, api, mosche, scarafaggi, zanzare,15 zecche, cimici, pidocchi e formiche producono tutti sostanze velenose. I primi studi suggeriscono che la saliva degli insetti contenga sostanze chimiche con proprietà vasodilatatorie, anticoagulanti e immunosoppressive, sebbene negli ultimi tempi ci sia stato scarso interesse (o denaro per la ricerca) nello studio della saliva degli insetti.

Oltre ai veleni evidenti, la saliva degli insetti può contenere uova di parassiti. Le tenie possono essere trasmesse dalle pulci e le punture di zanzara contengono le uova del plasmodio, un parassita che si dice causi la malaria. Le zanzare trasportano anche larve di mosca, che possono entrare nel corpo attraverso i morsi, causando la miasi, un'infestazione parassitaria del corpo da parte di larve di mosca (vermi), che crescono all'interno dell'ospite. Alcune specie di zanzare possono portare la filariosi, un parassita che causa una condizione deturpante chiamata elefantiasi. Queste malattie sono "infettive" nel senso che le persone le acquisiscono da qualcosa al di fuori del corpo, come un insetto, ma solo nelle circostanze più bizzarre possono essere trasferite da un essere umano all'altro.

Machine Translated by Google

In realtà, gli scienziati devono ancora risolvere il mistero della malaria, una malattia che uccide oltre mille persone al giorno. L'opinione convenzionale è che le zanzare nelle regioni tropicali e subtropicali trasferiscano i parassiti nel sangue umano attraverso i loro morsi, e questo parassita poi distrugga i globuli rossi e causi febbre intermittente. Ma il tipo di zanzara che si dice causi la malaria abita in tutti i continenti tranne l'Antartide, compresa l'Europa e il Nord America, dove la malaria non è più un problema. Dal XV secolo fino a tempi recenti, molte persone in Inghilterra soffrirono di malaria sotto il nome di "febbre palustre" o "febbre", sempre associata alla vita in paludi paludose. In effetti, ciò che è comune alle aree note per la malaria (sia oggi che in passato) è l'abitazione umana nelle paludi e nelle zone umide, e non solo nelle zone umide calde (che favoriscono le zanzare) ma anche nelle zone umide nelle zone più fresche come l'Inghilterra.

Le zone umide producono gas di palude, una miscela di idrogeno solforato, anidride carbonica e soprattutto metano. L'avvelenamento da metano provoca febbre, mal di testa, debolezza muscolare, nausea, vomito e sensazioni di asfissia, notevolmente simili ai sintomi della malaria: febbre, debolezza muscolare, nausea, vomito e dolore toracico e addominale. Come la malaria, l'avvelenamento da metano può provocare la distruzione dei globuli rossi.16 Nelle aree

del mondo in cui le persone vivono ancora in aree paludose, l'esposizione intermittente ai gas di palude, che sono indubbiamente più forti durante la stagione calda o le stagioni delle inondazioni, sembra una spiegazione migliore. delle zanzare per questa malattia ostinata.

La visione convenzionale sostiene che le "malattie virali" come la febbre gialla, la febbre dengue, la febbre Zika e la chikugunya sono trasmesse da zanzare portatrici di virus che "si attaccano e penetrano nelle cellule sensibili". Secondo i libri di testo, una volta che questi virus entrano nel corpo e iniziano a replicarsi all'interno delle cellule, sono contagiosi e si diffondono da persona a persona attraverso goccioline trasportate dall'aria, contatti sessuali, cibo e acqua potabile

Machine Translated by Google

contaminati dal virus e persino toccando superfici e fluidi corporei contaminati dal virus. Ma non servono i concetti di virus e contagio per spiegare queste malattie. Ambienti infestati da pulci, zanzare, pidocchi e altri insetti che trasportano tossine o parassiti faranno sì che molti individui, in particolare individui con un'alimentazione non ottimale, manifestino sintomi simili: un "focolaio" che non richiede la premessa del contatto da persona a persona, solo molti persone soggette agli stessi fattori di stress.

Ad esempio, lo "scoppio" del "virus" Zika, accusato di un'ondata di bambini nati con teste tragicamente piccole, ha fatto seguito a una campagna di vaccinazioni DPT somministrate a donne incinte povere in Brasile.17 Le tossine

sono potenti fattori di stress . I fumi delle acque reflue contengono una miscela di composti gassosi tossici, come idrogeno solforato, anidride carbonica, metano e ammoniaca. Alte concentrazioni di metano e anidride carbonica sostituiscono l'ossigeno. In condizioni di scarso ossigeno, i batteri fermentativi benefici iniziano a produrre tossine invece di composti utili. I prodotti chimici industriali nelle acque reflue possono aumentare gli effetti negativi, soprattutto se queste tossine si fanno strada nell'acqua potabile. In passato, queste tossine includevano mercurio, arsenico e piombo. Piombo utilizzato per coperture, cisterne, grondaie, tubi, cavi e vinificazione (e anche aggiunto alle ricette in epoca romana) avvelenato direttamente, attraverso l'acqua potabile o attraverso la pelle. Le nobildonne rinascimentali indossavano trucchi contenenti minerale di biacca, aceto, arsenico, idrossido e carbonato, applicati sul viso sopra albumi d'uovo o fondotinta al mercurio.
La cipria all'arsenico era il tocco finale.18 Il prezzo per la carnagione perfetta era la paralisi, la follia e la morte.

La concia della pelle ha contribuito notevolmente all'inquinamento delle acque. Nel processo sono stati utilizzati calce, tannino, sterco animale, urina, allume e arsenico; la rivoluzione industriale ha aggiunto alla miscela una soluzione di cromo tossico. Produzione di vernice rossa e coloranti, estrazione di metalli e produzione di soda caustica hanno rilasciato mercurio. Sia il mercurio che l'arsenico erano ingredienti popolari nelle medicine e senza dubbio portavano via tante persone quante le malattie stesse.

Machine Translated by Google

Il grave vomito, diarrea, disidratazione e crampi muscolari di il colera è attribuito al batterio ***Vibrio cholerae,*** proveniente da acque contaminate dalle acque reflue o da molluschi come le ostriche che vivono in acque contaminate dalle acque reflue. In realtà, il killer è una tossina, chiamata "tossina del colera" (CT), che i batteri producono in condizioni di scarsità di ossigeno. Sebbene la TC possa essere mortale, ha anche proprietà antinfiammatorie e si è dimostrata promettente come farmaco immunoterapico.

Il colera colpisce fino a cinque milioni di persone, soprattutto nei paesi del terzo mondo, e provoca oltre centomila morti all'anno. Il trattamento comprende la terapia di reidratazione orale e l'integrazione di zinco. I bambini sono altamente suscettibili alla TC, così come quelli che sono malnutriti o hanno un'immunità ridotta. Una strana osservazione è il fatto che i gruppi sanguigni di tipo O hanno maggiori probabilità di contrarre il colera.19 Ancora oggi, con l'ossessione del mondo medico sulla

trasmissione da persona a persona della malattia e la prevenzione attraverso la vaccinazione, le autorità sanitarie concordano sul fatto che la soluzione al colera sia migliore sanificazione. Il colera raramente si trasmette direttamente da persona a persona, ma solo attraverso l'acqua potabile sporca.

Un'epidemia di colera si verificò a Soho, Londra, nel 1854. Secondo Judith Summers in ***Broad Street Pump Outbreak,*** "a metà del [diciannovesimo] secolo, Soho era diventata un luogo malsano di stalle, escrementi di animali, mattatoi, tane bollenti e fogne primitive e in decomposizione. E sotto le assi del pavimento delle cantine sovraffollate si nascondeva qualcosa di ancora peggiore: un fetido mare di pozzi neri vecchi come le case, e molti dei quali non erano mai stati prosciugati. Era solo questione di tempo prima che questa bomba a orologeria nascosta e putrescente esplodesse».20 L'anno precedente, più di diecimila persone morirono di colera in Inghilterra.

Lo scoppio a Soho è apparso all'improvviso: “Poche famiglie, ricche o povere, sono state risparmiate dalla perdita di almeno un membro. Nel giro di una settimana, tre quarti dei residenti erano fuggiti dalle loro case, lasciando i loro negozi chiusi, i loro

Machine Translated by Google

case chiuse e strade deserte. Vi rimasero solo quelli che non potevano permettersi di andarsene. È stato di nuovo come la Grande Peste.

Il dottor John Snow viveva al centro dell'epidemia e ne ha rintracciato l'origine a una pompa all'angolo tra Broad e Cambridge Street, nell'epicentro dell'epidemia. "Ho scoperto", scrisse in seguito, "che quasi tutti i decessi erano avvenuti a breve distanza dalla pompa". In effetti, nelle case molto più vicine a un'altra pompa, si sono verificati solo dieci decessi, e di questi, cinque vittime avevano bevuto l'acqua della pompa di Broad Street. I lavoratori di un birrificio locale non si sono ammalati: hanno bevuto birra fornita come vantaggio del lavoro. Il Dr. Snow ha accusato l'epidemia non di tossine ma di "particelle bianche e flocculanti", che ha osservato al microscopio.21

Tre decenni più tardi, Robert Koch tentò di iniettare una coltura di queste particelle flocculanti bianche negli animali, senza riuscire a farli ammalare: così il colera fallì il suo secondo postulato. Anche il colera ha fallito il suo primo postulato, poiché ***il Vibrio cholerae*** è comparso sia nelle persone malate che in quelle sane.22 Anche così, egli rimase convinto che questo bacillo fosse la causa del colera, vecchie idee sono difficili da rimuovere anche di fronte a prove contrastanti.

Sottolinea che tutte le città fino al diciannovesimo secolo erano "mari fetidi" di escrementi di cavallo, mucchi di letame puzzolente, primitivi servizi igienico-sanitari, sostanze chimiche tossiche, condizioni di vita affollate, maiali sciolti e persino liquami grezzi scaricati dalle case. La scoria dei birrifici del centro città andava alle mucche nei caseifici del centro città, producendo latte avvelenato in condizioni di sporcizia inimmaginabile. Il tasso di mortalità tra i bambini nati in queste condizioni era del 50%. I funzionari attribuivano la colpa del tasso di mortalità al latte, che divenne la giustificazione per le leggi sulla pastorizzazione istituite cento anni dopo. 23 A quel punto, il problema si era risolto con migliori sistemi idrici e fognari, migliori condizioni di vita, l'avvento della refrigerazione, leggi che proibivano birrifici e caseifici nei centri urbani e (cosa più importante) la sostituzione del cavallo con la macchina. Automobili e autobus hanno portato un diverso tipo di inquinamento, ma almeno le nuove tecnologie hanno assicurato che il

Machine Translated by Google

l'acqua era finalmente pulita. Molte "malattie infettive" sono state risolte, grazie non ai medici ma piuttosto agli inventori e agli ingegneri civili.

Un'invenzione che ha reso la vita più sicura è stata la lavatrice, che ha reso più facile mantenere puliti vestiti e biancheria da letto, soprattutto perché sempre più abitazioni avevano acqua corrente calda. Un'altra invenzione è stata l'aspirapolvere, che ha contribuito a mantenere gli alloggi liberi dagli insetti. (Anche gli schermi delle finestre hanno aiutato.)

All'inizio del ventesimo secolo, i funzionari sanitari consideravano il vaiolo altamente contagioso, ma un medico non era d'accordo. Il dottor Carlo AR Campbell di San Antonio, Texas, credeva che il vaiolo fosse trasmesso dai morsi delle cimici.

Il punto di vista ufficiale moderno sostiene che il vaiolo sia derivato dal contatto con un virus contagioso: “La trasmissione è avvenuta attraverso l'inalazione del ***virus Variola disperso nell'aria,*** solitamente goccioline espresse dalla mucosa orale, nasale o faringea di una persona infetta. È stato trasmesso da una persona all'altra principalmente attraverso il prolungato contatto faccia a faccia con una persona infetta, di solito entro una distanza di 1,8 m (6 piedi), ma potrebbe anche essere diffuso attraverso il contatto diretto con fluidi corporei infetti o oggetti contaminati. fomites) come biancheria da letto o indumenti. . . la persona infetta era contagiosa fino alla caduta dell'ultima crosta di vaiolo. . . Non si sapeva che il vaiolo fosse trasmesso da insetti o animali.”24 Si noti che questa descrizione è scritta al passato: l'opinione ufficiale è che il vaiolo sia stato sconfitto dalla vaccinazione, non da qualcosa di così semplice come sbarazzarsi delle cimici.

Il dottor Campbell gestiva una "casa dei parassiti" per malati di vaiolo a San Antonio, dove si sforzava di infettare se stesso e gli altri tramite "fomiti" e contatto diretto faccia a faccia con persone infette:

> Siccome anche l'aria stessa, senza contatto, è ritenuta sufficiente a trasmettere questa malattia, e toccare gli abiti di un malato di vaiolo considerato equivalente a contrarla, mi sono esposto con la stessa impunità del mio guardiano. . . .

Machine Translated by Google

> Dopo numerose esposizioni, fatte nel modo ordinario, andando di casa in casa dov'era la malattia. · · Non ho mai trasmesso questa malattia alla mia famiglia, né a nessuno dei miei pazienti o amici, anche se non ho disinfettato me stesso o i miei vestiti, né ho preso alcuna precauzione, tranne per essere sicuro che nessuna cimice entrasse nei miei vestiti.
>
> Un altro dei miei esperimenti è stato quello di battere a fondo un tappeto solo in una stanza otto o dieci piedi quadrati, da cui era stato appena rimosso un malato di vaiolo. . . · Ho battuto questo tappeto nella stanza finché l'aria non è diventata soffocante e sono rimasto lì per trenta minuti. Ciò rappresentava i sistemi respiratorio e digestivo come vie accettate di infezione. . · . Dopo aver inalato la polvere di quel tappeto, ho esaminato al microscopio il mio espettorato la mattina seguente e ho trovato fibre di cotone e lana, polline e letame sminuzzato, e anche batteri di molti tipi .

Sebbene il dottor Campbell successivamente si sia mescolato con la famiglia, i pazienti e gli amici, nessuno ha contratto il vaiolo. Ha ripetuto questi esperimenti con altri, non riuscendo a infettare, anche a contatto con pazienti coperti di piaghe, ma ha sempre trovato cimici nelle case di chi ha contratto la malattia.26

I coloni britannici e americani usarono il vaiolo come arma contro i nativi americani: lo fecero dando loro ***coperte,*** diffondendo così la cimice nel Nuovo Mondo.

Campbell ha curato il vaiolo somministrando fonti di vitamina C:

> L'osservazione più importante sull'aspetto medico di questa malattia è la cachessia [cattivo stato] con cui è associata, e che è effettivamente il terreno richiesto per i suoi diversi gradi di virulenza. Mi riferisco alla ***cachessia scorbutica.***
>
> Tra le classi inferiori della popolazione questa particolare assolta perversione costituzionale dell'alimentazione è prevalente, in primo luogo a causa della loro povertà, ma anche per il fatto che si preoccupano poco o nulla di frutta o verdura. che è più diffuso in inverno quando gli · · antiscorbutici sono scarsi e costosi; e infine, che la rimozione di questa perversione della nutrizione mitigherà la virulenza di questa malattia in modo tale da prevenire positivamente la vaiolatura o il butteramento del vaiolo.

Machine Translated by Google

Un fallimento del raccolto di frutta in un'area particolarmente vasta è sempre seguito il 27 inverno successivo dalla presenza del vaiolo.

Il dottor Campbell si applicò anche all'eliminazione delle zanzare costruendo enormi case di pipistrelli: era un grande ammiratore di questa strana creatura alata e sapeva come sfruttare il suo aiuto per eliminare gli insetti fastidiosi, ritenuti responsabili della malaria.28 Campbell era un carattere inventivo e colorato, pieno di buone idee, ma poco menzionato nelle riviste mediche o nelle storie di malattia. Dov'è il fascino di una soluzione che comporta letti puliti e frutta fresca rispetto all'eroismo della vaccinazione: vaccinazioni contro il vaiolo così tossiche che i funzionari sanitari non le raccomandano più.

Machine Translated by Google

Il Bat-Roost municipale del dottor Campbell, che ha eliminato le zanzare da San Antonio senza l'uso di sostanze chimiche tossiche.

A differenza del dimenticato Dr. Campbell, il Dr. Robert Koch è immortalato come il padre della microbiologia e della teoria dei germi. Incapace di provare che un microrganismo causasse il colera,29 e nel caso della rabbia, sapendo che Pasteur non era nemmeno in grado di trovare un organismo,30 il Dr. Koch rivolse la sua attenzione alla tubercolosi (TB). Secondo un articolo storico pubblicato su ***World of Microbiology and Immunology:***

> In sei mesi, Koch è riuscito a isolare un bacillo da tessuti di esseri umani e animali infetti da tubercolosi. Nel 1882 pubblicò un documento in cui dichiarava che questo bacillo soddisfaceva le sue quattro condizioni: cioè era stato isolato da animali malati, era cresciuto in una coltura pura, era stato trasferito a un animale sano che poi aveva sviluppato la malattia, ed era stato isolato dall'animale infettato dall'organismo in coltura. Quando ha presentato le sue scoperte davanti alla Società di Fisiologia di Berlino il 24 marzo, ha incantato il pubblico, tanto era logico e completo il modo in cui ha esposto questa importante scoperta. Questo giorno è diventato noto come il giorno in cui è nata la moderna batteriologia.

Nel 1905, il dottor Koch ricevette il premio Nobel per aver dimostrato che la tubercolosi era un malattia infettiva.

Solo che non l'ha fatto.

In effetti, poteva trovare un organismo nel tessuto infetto solo utilizzando speciali metodi di colorazione dopo che il tessuto era stato riscaldato e disidratato con alcool. La macchia era una tintura tossica, blu di metilene, e la soluzione che usava conteneva un'altra tossina: l'idrossido di potassio (liscivia). Quando ha iniettato l'organismo macchiato di questi veleni negli animali, si sono ammalati. Ma cosa ha causato la malattia, il bacillo oi veleni?32 E la tubercolosi non soddisfa nemmeno il primo postulato di Koch. Solo una persona su dieci che risulta positiva alla tubercolosi sviluppa effettivamente la malattia; si dice che quelli che non lo fanno abbiano la "TBC latente".

Machine Translated by Google

Anche negli anni '30 e '40, alcuni scienziati rimasero scettici sulla teoria dei germi per la tubercolosi: molti credevano ancora che la causa fosse genetica. Un investigatore che ha contestato entrambe le teorie è stato il dentista Weston A. Price, 33 anni autore dell'innovativo libro ***Nutrition and Physical Degeneration.***
Negli anni '30 e '40 viaggiò in tutto il mondo per studiare la salute dei cosiddetti "popoli primitivi", che vivevano di diete ancestrali. Come dentista, ha osservato naturalmente la formazione dentale e facciale e la presenza o l'assenza di carie. Ha trovato quattordici gruppi in regioni diverse come le Alpi svizzere, le Ebridi esterne, l'Alaska, il Sud America, l'Australia e i mari del sud in cui ogni membro della tribù o del villaggio mostrava un'ampia struttura facciale, denti naturalmente dritti e libertà dai denti decadimento.

Ha anche notato l'assenza di malattie in questi gruppi ben nutriti. Non appena i "cibi sostitutivi del commercio moderno" hanno fatto irruzione in una popolazione, sono diventati vulnerabili sia alle malattie croniche che alle "malattie infettive", in particolare la tubercolosi. I bambini nati da coloro che hanno adottato la dieta occidentale di alimenti trasformati "sanitari" - zucchero, farina bianca, cibi in scatola e oli vegetali - sono nati con facce più strette, denti affollati e storti, passaggi nasali pizzicati, configurazione stretta della nascita canale e formazione del corpo meno robusta.

Price ha rifiutato l'idea che la tubercolosi fosse ereditaria o causata da un microrganismo, trasmissibile da goccioline rilasciate nell'aria con la tosse e gli starnuti degli infetti; ha ipotizzato che la causa principale fosse una malformazione dei polmoni, simile al restringimento della struttura facciale e alle "deformità dentali" in quelli nati da genitori che mangiano cibi trasformati. In una visita a un reparto di tubercolosi pediatrica alle Hawaii, notò che ogni paziente aveva deformità dentali.34 Queste deformità dentali non causavano la tubercolosi, naturalmente, ma il Dr. Price riteneva che le stesse condizioni che impedivano la formazione ottimale delle ossa facciali ha anche impedito la formazione ottimale dei polmoni.
È stato il tessuto morto e morente nei polmoni ad attrarre i batteri, l'equipaggio di pulizia della natura, e non il microrganismo che ha causato la malattia.

Machine Translated by Google

Ha notato che gli abitanti dei villaggi svizzeri che vivevano della loro dieta nativa di latticini crudi, pane di segale a lievitazione naturale e alcune carni e frattaglie non avevano la tubercolosi, e questo era un periodo in cui la tubercolosi era il killer numero uno in Svizzera e altrove.35 Allo stesso modo, gli abitanti dell'isola di Lewis nelle Ebridi Esterne erano liberi dalla tubercolosi. La loro dieta ricca di nutrienti consisteva in frutti di mare, inclusi fegati di pesce e olio di fegato di pesce, insieme a porridge di avena e focacce d'avena.
Vivevano in case dal tetto di paglia prive di camini, vivendo in spazi ristretti con aria fumosa e inquinata notte e giorno; ancora non avevano la tubercolosi. Quando i cibi moderni hanno fatto la loro comparsa, la situazione è cambiata e la tubercolosi ha preso piede.
Gli operatori sanitari hanno incolpato l'aria fumosa dei loro cottage (non un microrganismo!) e hanno fatto installare camini, ma senza successo. Solo Weston A. Price era curioso del fatto che gli isolani fossero ben nutriti

erano immuni, anche quando vivevano in case piene di fumo.36 Allo

stesso modo, osservò che gli uomini delle tribù africane che vivevano di cibi tradizionali sembravano immuni alle malattie in Africa, anche se camminavano a piedi nudi, bevevano acqua non igienica e vivevano in zone brulicanti di zanzare .37 Gli europei in visita in Africa dovevano coprirsi completamente e dormire sotto una rete protettiva per evitare le malattie. Una volta che il continente africano è stato "colonizzato dalla coca", queste malattie hanno proliferato tra gli africani.

Durante il periodo della ricerca del dottor Price, non erano le cosiddette malattie infettive dell'Africa a incutere terrore nelle menti americane, era la poliomielite. Secondo i funzionari sanitari, la causa era un virus infettivo. Questo virus non ha solo fatto ammalare le persone (soprattutto i giovani); occasionalmente li lasciava paralizzati. Immagini di uomini adulti con polmoni d'acciaio e bambini che indossavano tutori per le gambe bruciarono la coscienza nazionale.

A metà degli anni '50, il medico Morton S. Biskind testimoniò davanti al Congresso. Il messaggio del dottor Biskind non era quello che i legislatori volevano sentire: la poliomielite era il risultato di un veleno del sistema nervoso centrale (SNC), non di un virus, e il principale veleno del giorno per il SNC era una sostanza chimica chiamata 38 Usato nel diclorodifeniltricloroetano, comunemente noto come DDT.

Machine Translated by Google

La seconda guerra mondiale per controllare le zanzare che si dice causino malaria e tifo tra civili e truppe, il suo inventore, Paul Herman Müller, premio Nobel per[39] è stata premiata la fisiologia o la medicina nel 1948 "per la sua scoperta dell'elevata efficienza del DDT come veleno da contatto contro diversi antropodi".

Nell'ottobre 1945, il DDT era disponibile per la vendita al pubblico negli Stati Uniti. Il governo e l'industria ne hanno promosso l'uso come pesticida agricolo e domestico, lo hanno davvero promosso. Le fotografie dell'epoca mostrano casalinghe che riempiono le loro case di nebbia DDT; i produttori di latte che spolverano le mucche nelle loro stalle, spruzzandolo persino nel latte; polverizzatori che depositano DDT su campi e foreste; e bambini sulle spiagge avvolti dal pesticida. Un accessorio per il tuo tosaerba potrebbe distribuire il DDT sul tuo prato e i camion spruzzano il DDT nelle strade della città, i bambini giocano allegramente con lo spray.

Il DDT sostituì in gran parte un altro veleno del sistema nervoso centrale: l'arseniato di piombo, introdotto nel 1898 per l'uso su colture e frutteti. Prima di allora, lo spray preferito era il semplice arsenico. Biskind ha scritto:

> Nel 1945, contro il parere degli investigatori che avevano studiato la farmacologia del composto e lo trovavano pericoloso per tutte le forme di vita, il DDT negli Stati Uniti e in altri . . . è stato rilasciato paesi per uso generale da parte del pubblico come insetticida. . . .
>
> Già nel 1945 si sapeva che il DDT è immagazzinato nel grasso corporeo dei mammiferi e compare nel latte. Con questa prescienza la serie di eventi catastrofici che seguirono la più intensa campagna di avvelenamento di massa

Machine Translated by Google

> nella storia umana conosciuta, non avrebbe dovuto sorprendere gli esperti. Eppure, lungi dall'ammettere una relazione causale così ovvia che in qualsiasi altro campo della biologia sarebbe immediatamente accettata, praticamente l'intero apparato di comunicazione, sia laico che scientifico, si è dedicato a negare, nascondere, sopprimere, distorcere e tentare di convertire nel suo contrario, l'evidenza schiacciante.
> Diffamazione, calunnia e boicottaggio economico non sono stati trascurati in questa campagna. . . .
>
> All'inizio del 1949, a seguito di studi condotti l'anno precedente, l'autore pubblicò rapporti che coinvolgevano i preparati di DDT nella sindrome ampiamente attribuita a un "virus-X" nell'uomo, nella "malattia X" nei bovini e nelle sindromi spesso fatali nei cani e gatti. La relazione è stata prontamente smentita dai funzionari governativi, che non hanno fornito prove per contestare le osservazioni dell'autore, ma si sono affidati esclusivamente al prestigio dell'autorità governativa e al semplice numero di esperti per rafforzare la loro posizione. . . .
>
> ['X-malattia'] . . . studiata dall'autore a seguito di esposizione nota a DDT e composti correlati e più e più volte negli stessi pazienti, ogni volta a seguito di esposizione nota. Abbiamo descritto la sindrome come segue: . . . .
> Nelle riacutizzazioni sono state osservate lievi convulsioni cloniche che interessano principalmente le gambe. Diversi bambini esposti al DDT svilupparono una zoppia che durava da 2 o 3 giorni a una settimana o più. . . .
>
> Particolarmente rilevanti per gli aspetti recenti di questo problema sono gli studi trascurati di Lillie e dei suoi collaboratori del National Institutes of Health, pubblicati rispettivamente nel 1944 e nel 1947, che hanno dimostrato che il DDT può produrre degenerazione delle cellule delle corna anteriori del midollo spinale negli animali. Questi cambiamenti non si verificano regolarmente negli animali esposti più di quanto non avvengano negli esseri umani, ma appaiono abbastanza spesso da essere significativi.
>
> Quando la popolazione è esposta a un agente chimico noto per produrre negli animali lesioni del midollo spinale simili a quelle della poliomielite umana, e successivamente quest'ultima malattia aumenta bruscamente di incidenza e mantiene il suo carattere epidemico anno dopo anno, è irragionevole sospettare un relazione eziologica?

L'investigatore Jim West ha portato alla luce gli scritti e le testimonianze di Biskind, insieme ad altri rapporti sugli effetti dei veleni sul sistema nervoso centrale, risalenti alla metà del diciannovesimo secolo. West ha compilato i seguenti grafici, rilevando la correlazione tra uso di pesticidi e incidenza della poliomielite negli Stati Uniti.41

Machine Translated by Google

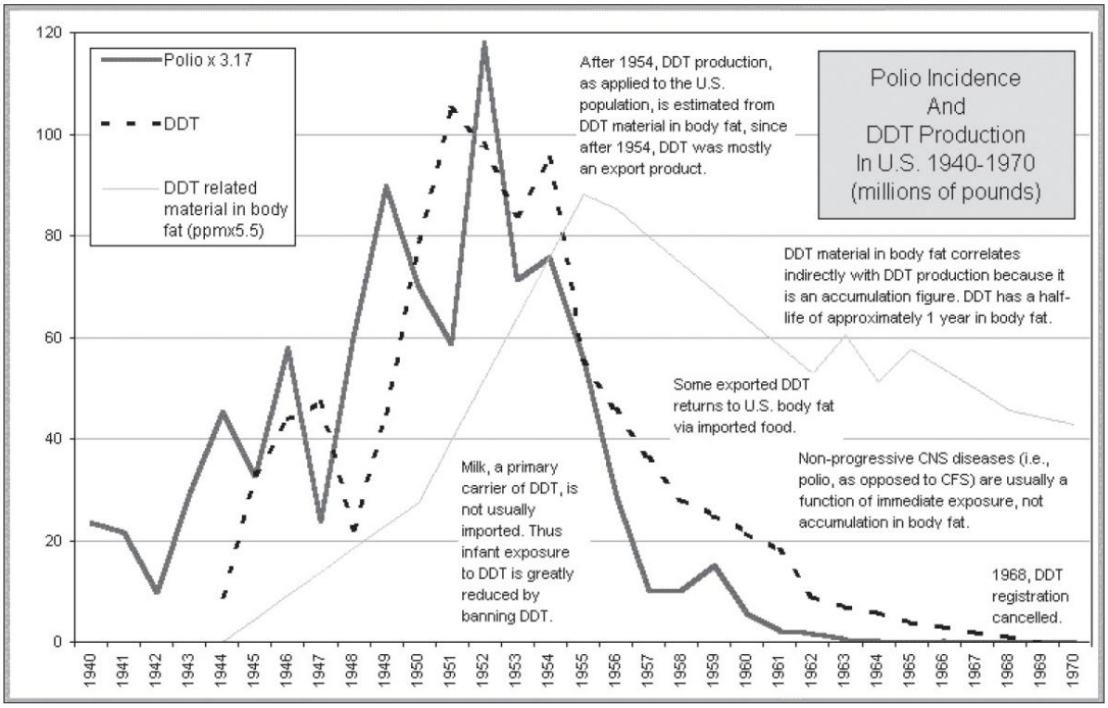

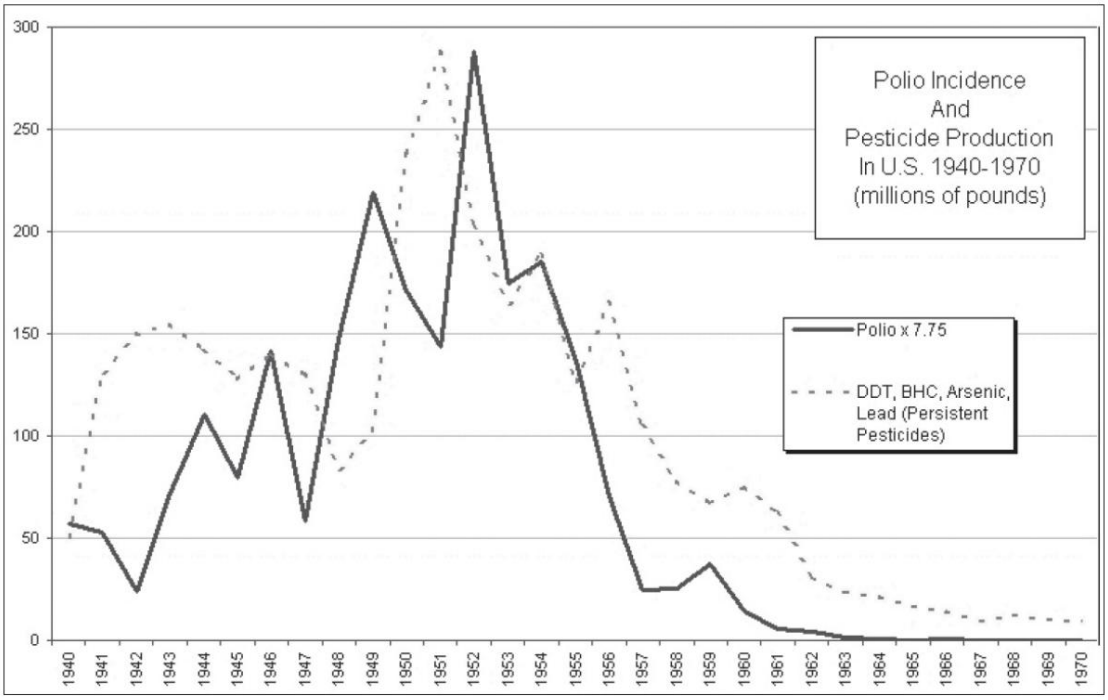

Con il declino dell'uso del DDT negli Stati Uniti, è diminuita anche l'incidenza della poliomielite. I programmi di vaccinazione sono stati introdotti contemporaneamente e si prendono il merito del declino.

West dice:

Machine Translated by Google

> Una relazione chiara, diretta, uno a uno tra pesticidi e poliomielite per un periodo di trent'anni, con i pesticidi che precedono l'incidenza della polio nel contesto della fisiologia correlata al [sistema nervoso centrale]. . . lascia poco spazio a complicate argomentazioni sui virus, anche come cofattore, a meno che non esista una prova rigorosa della causalità del virus. La poliomielite non mostra alcun movimento indipendente dal movimento dei pesticidi, come ci si aspetterebbe se fosse causato da un virus. Sia l'immaginario medico che quello popolare sono ossessionati dall'immagine di un virus che invade (o infetta) e comincia a replicarsi fino a produrre la malattia.
>
> In laboratorio, tuttavia, il poliovirus non si comporta facilmente in modo così predatorio. I tentativi di laboratorio per dimostrare la causalità vengono eseguiti 42 in condizioni estremamente artificiali e aberranti.

West osserva che nel 1908-1909, i ricercatori tedeschi Landsteiner e Popper in Germania affermarono di aver isolato il virus della poliomielite e lo usarono per causare la poliomielite nelle scimmie. Il loro metodo consisteva nell'iniettare una purea polverizzata di tessuto cerebrale malato nel cervello di due scimmie. Una scimmia è morta e l'altra si è ammalata. I titoli dei giornali hanno strombazzato questa "prova" della causalità del virus della polio. "La debolezza di questo metodo è evidente a tutti tranne che a certi viro-patologi", ha detto West. Il “contagio da polio” non è mai stato all'altezza dei postulati di Rivers.43

L'iniezione di purea di tessuto cerebrale malato nel cervello dei cani era il metodo preferito da Louis Pasteur per stabilire la causalità microbica della rabbia; e in effetti, l'iniezione di cervelli fumati nelle loro teste spesso li faceva schiumare dalla bocca e morire. Molti dei contemporanei di Pasteur erano fortemente in disaccordo sul fatto che la rabbia (chiamata anche idrofobia) fosse una malattia contagiosa e sottolinearono che il vaccino spesso causava gravi danni ad animali e persone - persino il teorico dei germi contemporaneo di Pasteur, Robert Koch, scoraggiava l'uso del vaccino antirabbico.44 Veterinari di l'epoca credeva che i cani diventassero "rabbiosi" quando venivano affamati e maltrattati. Il dottor Matthew Woods di Filadelfia ha osservato che “al canile di Filadelfia, dove in media vengono presi più di 6.000 cani vagabondi ogni anno, e dove il cacciatore e i custodi vengono spesso morsi mentre li maneggiano, non si è verificato un caso di idrofobia [rabbia] durante tutta la sua storia di venticinque anni

Machine Translated by Google

anni, durante i quali sono stati maneggiati 150.000 cani.”45 Durante gli anni '60, i ricercatori riuscirono a indurre i sintomi della rabbia negli animali da esperimento mettendoli in caverne di pipistrelli dove potevano respirare i vapori tossici e opprimenti del guano di pipistrello, affermando in seguito di aver isolato un "virus della rabbia disperso nell'aria". Per verificare se questo cosiddetto "virus" ha causato la rabbia, un ricercatore "ha inoculato [topi] per via intracerebrale". Il cinquanta per cento morì entro quarantotto ore, ma nessuno sviluppò la rabbia.46

Per quanto riguarda la poliomielite, anche con i programmi di vaccinazione in tutto il mondo, la polio non è scomparsa, né negli Stati Uniti né nei paesi del terzo mondo. Oggi negli Stati Uniti ha ricevuto un nuovo nome - paralisi flaccida acuta (AFP), che mostra sintomi identici alla poliomielite - con oltre duecento casi registrati nel 2018. Molti genitori hanno osservato che la condizione compare dopo una vaccinazione. Il patetico consiglio del CDC: “Per prevenire le infezioni in generale, le persone dovrebbero rimanere a casa se sono malate, lavarsi spesso le mani con acqua e sapone, evitare contatti ravvicinati (come toccare e stringere la mano) con coloro che sono malati, e pulire e disinfettare superfici toccate di frequente.”47

In alcune aree del mondo, come l'India e l'Africa, l'incidenza della paralisi flaccida acuta è salita alle stelle, cosa che molti attribuiscono alle campagne per somministrare vaccini antipolio sperimentali ai bambini da zero a cinque anni.

Ricercatori indiani hanno descritto questa forte correlazione in una pubblicazione del 2018 sull'International ***Journal of Environmental Research and Public Health*** e hanno calcolato che, in tutto il paese dal 2000 al 2017, ci sono stati "altri 491.000 bambini paralizzati" in eccesso rispetto ai "numeri previsti". Suzanne Humphries suggerisce che, lungi dal merito di aver eliminato la paralisi infantile andando alle campagne di vaccinazione, "ci sono prove evidenti che indicano la probabilità che la vaccinazione sperimentale contro la poliomielite sia correlata al forte aumento dell'AFP".

Se la vera causa delle epidemie è l'esposizione a inquinamento elettrico o tossine (da insetti, veleni industriali, tossine prodotte da batteri a norma

Machine Translated by Google

condizioni di sporcizia, vaccinazioni e farmaci), con un'alimentazione scadente come cofattore, che dire delle epidemie nelle Americhe, in Africa e nei mari del sud, quando questi popoli aborigeni incontrarono per la prima volta i coloni europei? Non hanno cominciato a soffrire di malattie infettive non appena sono venute a contatto con malattie infettive portate nel Nuovo Mondo su barche dal Vecchio Mondo, malattie verso le quali non avevano immunità?

In realtà, i popoli indigeni ***non*** contrassero subito la malattia al contatto con gli europei. Ad esempio, pescatori e primi esploratori visitarono le acque nord-orientali lungo la costa atlantica durante il quindicesimo e il sedicesimo secolo, eppure non abbiamo alcun commento storico sull'esistenza di malattie o epidemie tra i popoli aborigeni durante quel periodo.

Secondo Raymond Obomsawin, nel suo rapporto "Historical and Scientific Perspectives on the Health of Canada's first Peoples",50 "Poiché lo scopo principale di questo primo contatto era lo sfruttamento commerciale delle risorse naturali, qualsiasi prova visibile della debolezza fisica o della malattia degli indigeni gli abitanti avrebbero sicuramente suscitato un vivo interesse". Invece, questi primi rapporti si meravigliavano della buona salute e della robusta costituzione dei nativi americani.

Obomsawin osserva che i primi focolai di malattia registrati in Native

Gli americani che vivevano nelle valli di Ottawa si sono verificati tra il 1734 e il 1741. Samuel de Champlain aveva stabilito il primo insediamento europeo a Quebec sul fiume San Lorenzo più di cento anni prima, nel 1608, e fu solo nel 1800 che vaiolo, dissenteria, tifo, febbre gialla, tubercolosi, sifilide e vari altre "febbri" divennero prevalenti nella popolazione aborigena.

Entro la metà del diciottesimo secolo, la vita dei nativi americani aveva ceduto a gravi sconvolgimenti. Come risultato della cattura intensiva, le popolazioni di selvaggina erano diminuite, compromettendo seriamente la disponibilità di cibo e pelli per realizzare vestiti e calzature. Durante questo periodo zucchero, farina bianca, caffè, tè,

Machine Translated by Google

e l'alcol arrivava sulle navi mercantili, che i coloni scambiavano con gli indiani per pellicce.

Lo stesso modello prevaleva sulla costa occidentale, dove la pesca del salmone si esaurì verso la metà del 1800. Questi popoli del nord-ovest parlavano di "barche della malattia" o "canoe della pestilenza", le navi marittime spagnole e britanniche che arrivavano con crescente frequenza. Hanno portato il vaiolo, ma anche i cibi che li rendevano vulnerabili al vaiolo. Una delle prime navi da carico a vela di cento piedi poteva trasportare fino a ottocentomila libbre di "merci" - o forse dovremmo dire "mali" - comprese le coperte per i nativi americani.51

I popoli tribali in gran parte dipendenti dai bufali non furono colpiti fino all'inizio degli anni 1870, quando gli animali si esaurirono a causa dello sfruttamento e di campagne deliberate per uccidere le mandrie da cui dipendevano.

Secondo un rapporto del governo canadese:

> La trasformazione degli aborigeni dallo stato di buona salute che aveva impressionato i viaggiatori dall'Europa a uno di cattiva salute. . . è peggiorata quando le fonti di cibo e vestiti dalla terra sono diminuite e le economie tradizionali sono crollate. È peggiorata ancora quando un tempo le popolazioni mobili erano confinate in piccoli appezzamenti di terra dove le risorse e le opportunità per l'igiene naturale erano limitate. È peggiorato ancora una volta come norme, valori, sistemi sociali e pratiche spirituali di vecchia data sono stati minati o messi fuori legge. [52]

Per quanto riguarda la colonia di Plymouth, i pellegrini non furono i primi europei nell'area. I pescatori europei avevano navigato al largo della costa del New England, con notevoli contatti con i nativi americani, per gran parte del sedicesimo e diciassettesimo secolo, e il commercio di pelli di castoro iniziò all'inizio del 1600, prima dell'arrivo dei pellegrini nel 1620.

Nel 1605, il francese Samuel de Champlain realizzò un'ampia e dettagliata mappa dell'area e delle terre circostanti, mostrando il villaggio di Patuxet (sede della futura città di Plymouth) come un fiorente insediamento.

Machine Translated by Google

Nel 1617-1618, appena prima dell'arrivo del ***Mayflower,*** una misteriosa epidemia spazzò via fino al 90% della popolazione indiana lungo la costa del Massachusetts. I libri di storia attribuiscono l'epidemia al vaiolo, ma una recente analisi ha concluso che potrebbe essersi trattato di una malattia chiamata leptospirosi.53 Ancora oggi la leptospirosi uccide quasi sessantamila persone per anno.

La leptospirosi è un'infezione del sangue simile alla malaria, associata a varie forme di batteri spirochete. Altre forme di parassiti spirocheti caratterizzano la sifilide, la framboesia e la malattia di Lyme. Gli esseri umani incontrano queste spirochete attraverso l'urina animale o l'acqua e il suolo contaminato da urina animale che entra in contatto con occhi, bocca, naso o tagli. La malattia è associata a scarsa igiene. Sia gli animali selvatici che quelli domestici possono trasmettere la leptospirosi attraverso l'urina e altri fluidi; i roditori sono il vettore più comune e il castoro è un roditore.

I nativi americani commerciano pelli di castoro con i coloni europei per liquori e altri oggetti che li rendevano vulnerabili alle malattie.

Un fattore importante omesso dalle discussioni sulle malattie dei nativi americani è l'interruzione del commercio del sale. I primi esploratori europei in

Machine Translated by Google

il Nuovo Mondo non è arrivato sulla costa orientale ma in Florida e nel parte sud-orientale del Nord America. Durante il 1540, ottant'anni prima che i pellegrini sbarcassero a Plymouth Rock, l'esploratore Hernando de Soto guidò la prima spedizione europea nel territorio degli odierni Stati Uniti. Attraversarono la Florida, la Georgia, l'Alabama e forse l'Arkansas e videro il fiume Mississippi.

Alcuni antropologi hanno insistito sul fatto che i nativi americani non consumassero sale, ma de Soto ricevette in dono "un'abbondanza di buon sale" dai nativi americani e osservò la produzione e il commercio di sale nella parte sud-orientale del paese. Nella bassa valle del Mississippi, incontrò mercanti nativi americani in viaggio che vendevano sale. Secondo i registri de Soto, la mancanza di sale potrebbe portare a una morte molto sfortunata:

> Alcuni di quelli la cui costituzione deve aver richiesto il sale più di altri morì di una morte molto insolita per mancanza di essa. Furono presi da una febbre molto lenta, il terzo o quarto giorno della quale nessuno a cinquanta piedi poteva sopportare il fetore dei loro corpi, essendo più offensivo di quello delle carcasse di cani o gatti. Così morirono senza rimedio, perché ignoravano quale potesse essere la loro malattia o cosa si potesse fare per loro poiché non avevano né medici né medicine. E si credeva che non avrebbero potuto beneficiarne se li avessero posseduti perché dal momento in cui avvertirono la febbre, i loro corpi erano già in uno stato di decomposizione. In effetti, dal petto in giù, 54 le loro pance e intestini erano verdi come l'erba.

Le fonti più importanti di sale erano le sorgenti di sale che punteggiavano la Louisiana nordoccidentale, l'Arkansas occidentale e la valle del fiume Ohio. I resti archeologici in queste aree indicano che i nativi americani facevano evaporare la salamoia in saline di argilla poco profonde, molto probabilmente aggiungendo rocce calde all'acqua salmastra. Hanno anche recuperato il sale dalle ceneri di alcune piante e dalla sabbia impregnata di sale; a volte raccoglievano salgemma. Sentieri del sale ben definiti consentivano il trasporto del sale verso est. I nativi americani costieri generalmente ottenevano il loro sale attraverso il commercio piuttosto che il

Machine Translated by Google

l'evaporazione dell'acqua di mare, poiché la legna per accendere il fuoco è scarsa vicino alle spiagge oceaniche e l'aria umida del mare non favorisce l'evaporazione.55

I commercianti di sale non appartenevano a nessun gruppo tribale ma viaggiavano da soli di tribù in tribù portando cesti di sale raccolto dai laghi salati, insieme ad altre merci. Mentre la vita culturale dei nativi americani si sgretolava di fronte all'invasione europea, il commercio del sale sarebbe stato una delle prime vittime di questa interruzione. Il sale è fondamentale per la protezione contro i parassiti. Abbiamo bisogno del cloruro nel sale per fare l'acido cloridrico; senza sale, lo stomaco non sarà sufficientemente acido per uccidere i parassiti.

Il punto è che le cosiddette malattie “infettive” che hanno causato tante sofferenze sono arrivate solo dopo un periodo di interruzione e declino nutrizionale; e la paura e la disperazione quasi certamente hanno giocato un ruolo. Quando in un villaggio scoppiava la malattia, gli afflitti spesso si trovavano abbandonati da quelli ancora sani, quindi non avevano nessuno che si prendesse cura di loro. Incapaci di procurarsi l'acqua da soli, in genere morivano di sete.56 Questo potrebbe spiegare perché i tassi di mortalità durante le epidemie erano molto più alti per i nativi americani (in genere il 90%) che per gli europei (in genere il 30%).

Una delle malattie accusate della morte dei nativi americani era il morbillo, considerato una malattia virale. Ma il 16 febbraio 2016, la Corte suprema federale tedesca (BGH) ha emesso una sentenza storica: non ci sono prove dell'esistenza di un virus del morbillo. Il caso è nato da una sfida del biologo tedesco Stefan Lanka, che ha offerto una somma di centomila euro a chiunque potesse fornire la prova dell'esistenza del virus del morbillo. Un giovane medico, David Bardens, ha raccolto la sfida, fornendo a Lanka sei studi come prova dell'esistenza del virus del morbillo. Quando Lanka ha affermato che questi studi non soddisfacevano le prove necessarie per rivendicare il

premio, Bardens lo portò in tribunale. La corte si schierò con Bardens e ordinò il pagamento del premio.

Ma Lanka ha portato i casi alla Corte Suprema, dove il giudice ha deciso in suo favore e ha ordinato all'attore di sopportare tutte le spese procedurali

Machine Translated by Google

costi. Lanka è stata in grado di dimostrare che i sei studi interpretavano erroneamente i "costituenti ordinari delle cellule" come parte del sospetto virus del morbillo.57

Secondo Lanka, decenni di processi di costruzione del consenso hanno creato un modello di virus del morbillo che in realtà non esiste: “Fino ad oggi, una struttura reale che corrisponda a questo modello non è stata trovata né in un essere umano, né in un animale . Con i risultati dei test genetici, ogni tesi sull'esistenza del virus del morbillo è stata scientificamente smentita.”58

L'esistenza di un virus contagioso del morbillo ha giustificato lo sviluppo del vaccino contro il morbillo, che ha fatto guadagnare miliardi di dollari all'industria farmaceutica in un periodo di quarant'anni. Ma se un tale microrganismo non esiste, ha affermato Lanka, “Ciò solleva la questione di cosa sia stato effettivamente iniettato a milioni di cittadini tedeschi negli ultimi decenni. Secondo la sentenza della Corte Suprema, potrebbe non essere stato un vaccino contro il morbillo».59 Ma che dire delle feste contro il morbillo? Che dire dei tentativi riusciti dei

genitori di infettare i propri figli con le comuni malattie infantili come il morbillo, la varicella e la parotite? E che dire delle malattie a trasmissione sessuale (MST) come la sifilide, che si dice sia una malattia che gli europei hanno contratto dai nativi americani? Il mistero delle malattie infantili e delle malattie sessualmente trasmissibili sarà affrontato nel capitolo 7.

Machine Translated by Google

CAPITOLO 4

DALL'AIDS AL COVID

Per comprendere la storia del coronavirus, è istruttivo tornare al 1971.
Quello fu l'anno in cui il presidente Nixon dichiarò la guerra al cancro. La teoria del giorno era che i virus causassero il cancro e l'establishment medico giurò che avrebbe trovato una cura entro il 1975. Centinaia di milioni di dollari "confluirono in una ricerca sul cancro completamente unilaterale incentrata sulla produzione di farmaci miracolosi".

Naturalmente, la guerra fu un completo fallimento e, all'inizio degli anni '80, gli scienziati del NIH stavano lottando per ottenere finanziamenti continui e il CDC "aveva bisogno di una grave epidemia per giustificare la sua esistenza".

Inserisci l'AIDS (sindrome da immunodeficienza acquisita), che si dice sia causata dall'HIV (virus dell'immunodeficienza umana), un virus mortale che "ha fatto il salto da altri primati agli esseri umani nell'Africa centro-occidentale nella prima metà del [xx] secolo .”3 Alcuni predissero che l'AIDS, in quanto malattia sessualmente trasmissibile, alla fine si sarebbe diffuso in tutta la popolazione e ci avrebbe ucciso tutti.
Tra il 1981 e il 2006, quasi duecento ***miliardi di*** dollari sono stati investiti nella ricerca sull'AIDS, focalizzata sull'ipotesi del virus e sullo sviluppo di farmaci antivirali tossici come l'AZT.

Molti libri4 hanno accuratamente documentato il caso contro l'affermazione che un virus chiamato HIV causa la malattia chiamata AIDS. Sfortunatamente, queste attente argomentazioni sembrano non fare alcuna differenza per l'uomo della strada, né

Machine Translated by Google

agli scienziati, del resto. In sostanza, a prescindere dalle prove, il 99% della popolazione, compresa la maggior parte della comunità medica alternativa, crede ancora in questo mito.

Diamo un'occhiata ai fatti. L'AIDS non era una malattia nuova negli anni '70 e primi anni '80. In effetti, è la stessa malattia causata dai farmaci immunosoppressori usati per impedire alle persone di rigettare organi come il cuore o il rene dopo un trapianto. L'unica novità della malattia era la comparsa di un nuovo tipo di cancro chiamato sarcoma di Kaposi. L'AIDS non è affatto una malattia specifica. Significa semplicemente un collasso del sistema immunitario cellulo-mediato, noto, anche negli anni '70, per avere molte cause diverse. Con il collasso del sistema immunitario, vedi condizioni come infezioni frequenti, tubercolosi, mononucleosi, neuropatia periferica e sindrome di Guillain-Barré, che spesso rientrano nella rubrica dell'AIDS.

La parte nuova della malattia, il sarcoma di Kaposi, è stata definitivamente collegata all'uso dei “popper” (farmaci alchilnitriti), che sono immunosoppressivi. Questo farmaco è stato utilizzato per rilassare lo sfintere anale e facilitare i rapporti anali. La stragrande maggioranza delle persone che hanno contratto il sarcoma di Kaposi erano uomini gay che usavano i popper (mai persone che "hanno acquisito il virus" da qualsiasi altra fonte). Una volta che l'uso dei popper è cessato nella comunità gay, anche il sarcoma di Kaposi è cessato.

Nonostante quarant'anni di ricerca, nessuno ha isolato un virus dell'HIV da alcun fluido corporeo di una persona malata di AIDS. Non una volta. Questo è scioccante per la maggior parte delle persone da ascoltare, ma sono disponibili premi in denaro per chiunque possa mostrare con un microscopio elettronico il virus dell'HIV purificato isolato da chiunque sia affetto da AIDS. Fino a questo punto, nessuno ha raccolto questi premi in denaro.

Nessuno ha mai documentato la trasmissione di un virus HIV purificato da una persona o da un animale all'altro con la conseguente malattia. Non

Machine Translated by Google

una volta. Infatti, il più grande studio sull'AIDS mai realizzato5 ha mostrato chiaramente che l'HIV ***non*** è trasmissibile attraverso il contatto sessuale.

E, infine, come discuteremo nel capitolo 5, il test utilizzato per fare una "diagnosi" di AIDS non può ***mai*** determinare la causalità. È semplicemente un test alla ricerca di materiale genetico di origine sconosciuta. Dal momento che non abbiamo prove che virus o batteri abbiano mai causato malattie, il test è semplicemente irrilevante per determinare il nesso di causalità.

Quando il test per l'AIDS, chiamato test PCR, rileva un livello più elevato di particelle genetiche nel sangue, significa semplicemente che le condizioni della persona stanno causando un notevole deterioramento genetico, dovuto a tossine, avvelenamento da campi elettromagnetici, malnutrizione o stress. Il test non può mai determinare la causa della malattia. Se prima si isolasse, si purificasse e si caratterizzasse l'intero genoma del virus in questione, allora si potrebbe determinare se il frammento di materiale genetico che si sta cercando è unico per quel virus in questione. In assenza di una fase di purificazione, isolamento e caratterizzazione, semplicemente non c'è modo di dire che lo snippet che stai guardando sia unico per quel virus o addirittura originato da quel virus.

Se avveleni un organismo con qualsiasi tipo di tossina che degrada le tue cellule (cosa che fa la maggior parte dei veleni, inclusi i veleni EMF6), nel tuo sangue verrà trovato più materiale genetico e il test PCR lo rileverà. Questo significa che sei malato. Questo vale anche per gli anticorpi: più sei avvelenato, più anticorpi tendi a produrre per proteggerti. Questo semplice fatto spiega perché tutti i test PCR e anticorpali, compresi quelli per l'HIV e il coronavirus, tendono a mostrare "carichi virali" più elevati (che non sono virus ma materiale genetico) e ad essere più positivi nelle persone più malate. Non significa che hanno un'infezione virale; significa che sono malati. Questo è il motivo per cui il foglietto illustrativo per la PCR e i test anticorpali sia per l'HIV che per il coronavirus dicono che potresti ottenere un falso positivo se la persona ha una delle circa quaranta condizioni. Questi includono mal di gola, "infezioni virali", malattie autoimmuni, cancro, gravidanza o allattamento. In altre parole, qualsiasi stress sul

Machine Translated by Google

il corpo ci spinge a produrre più anticorpi e ad avere più materiale genetico degradato nel sangue e in altri fluidi: non c'è da stupirsi. Non c'è nulla in questi test che dimostri la causalità virale o, in assenza di purificazione, provi che il frammento di PCR provenga persino dal virus in questione: ***niente.*** È semplicemente un castello di carte. (Per ulteriori informazioni sui test, vedere il capitolo 5.)

Dal momento che questi fatti sono ovvi e facilmente dimostrabili, come possono essere sfuggiti al controllo degli uomini e delle donne "brillanti" che gestiscono il nostro sistema sanitario e popolano le fila dei virologi?

Una volta che le nostre autorità sanitarie hanno dichiarato che la condizione multifattoriale chiamato "AIDS" era causato da un virus, avevano bisogno di trovare un modo per curarlo. Le compagnie farmaceutiche (in particolare la Burroughs Wellcome), hanno rispolverato un vecchio farmaco molto tossico chiamato azidotimidina (AZT) e lo hanno rimesso in commercio per l'uso con i malati di AIDS.

L'AZT è un farmaco analogo nucleosidico; interferisce con la produzione di DNA dall'RNA presumibilmente contenuto nel virus dell'HIV. La teoria è che senza la capacità del virus HIV di creare copie del DNA, non può crescere, replicarsi e causare infezioni e malattie. In pratica, non solo l'AZT ha mostrato gran parte della tossicità associata ai farmaci chemioterapici antitumorali (molti dei quali interferiscono anche con alcuni aspetti della replicazione del DNA), ma si è dimostrato peggio che inutile nel prevenire la progressione dall'AIDS asintomatico a quello conclamato. .

Nel primo studio dell'AZT su persone sieropositive asintomatiche, l'AZT è stato somministrato a 877 persone, mentre a 872 è stato somministrato un placebo. Non appena un paziente sviluppava sintomi di AIDS, a lui o lei (il 15% erano donne) veniva offerta l'AZT "in aperto". I tassi di mortalità erano scioccanti; durante i tre anni dello studio, ci sono stati settantanove decessi correlati all'AIDS nel gruppo AZT, ma solo 67 pazienti nel gruppo placebo. Quindi non solo avevi maggiori probabilità di sviluppare l'AIDS sintomatico se prendevi l'AZT rispetto a

Machine Translated by Google

non facendo nulla, sei stato anche sottoposto a tutta la consueta tossicità dell'assunzione di un

farmaco chemioterapico.7 Gli effetti avversi dell'AZT includono nausea, vomito, reflusso acido (bruciore di stomaco), mal di testa, disturbi del sonno e perdita di appetito. Gli effetti avversi a lungo termine includono anemia, neutropenia (basso numero di globuli bianchi), epatotossicità (tossicità epatica), cardiomiopatia (problemi del muscolo cardiaco) e miopatia (debolezza muscolare).

Ci sono molti parallelismi con la situazione odierna in cui i farmaci “antivirali” aumentano effettivamente la probabilità di avere un esito negativo da questa immaginaria malattia virale chiamata coronavirus.

Sulla scia dell'AIDS sono seguite altre malattie "virali", tra cui l'epatite C, la SARS (sindrome respiratoria acuta grave), la MERS (sindrome respiratoria mediorientale), l'influenza aviaria, l'influenza suina, l'Ebola e Zika. Grandi somme sono state dedicate alla ricerca di cause virali e cure valide per tutti, il tutto seguendo un playbook familiare:

> inventare il rischio di un'epidemia disastrosa, incriminare un patogeno sfuggente, ignorare cause tossiche alternative, manipolare l'epidemiologia con numeri non verificabili per massimizzare la falsa percezione di una catastrofe imminente e promettere la salvezza con i vaccini. Questo garantisce grandi ritorni finanziari. Ma come è possibile ottenere tutto questo? Semplicemente facendo affidamento sul più potente 8 attivatore del processo decisionale umano: la PAURA!

Inutile dire che i ricercatori devono ancora dimostrare che un virus causi una di queste condizioni.

Avanti veloce a novembre 2019, quando le autorità cinesi hanno notato che un gruppo di persone si stava ammalando in un modo nuovo. Hanno notato che molte delle persone che hanno contratto questa malattia hanno riferito di aver visitato un particolare mercato del pesce a Wuhan, in Cina. I sintomi erano di natura respiratoria, compresa la tosse secca. Naturalmente, questi sintomi non sono del tutto nuovi, poiché le persone nel corso della storia hanno sofferto di una varietà di malattie respiratorie come bronchite, polmonite e asma. Eppure, come il numero di

Machine Translated by Google

i casi sono aumentati, le autorità hanno esaminato la situazione. C'era il sospetto che fosse apparsa una nuova malattia, che naturalmente ha innescato una ricerca per il causa.

Poiché i sintomi dei malati assomigliavano alla polmonite, alcuni dei pazienti originari ricevettero antibiotici. Ciò è stato fatto perché uno dei recenti "postulati" che dimostrano la causalità di una malattia infettiva afferma che se gli antibiotici non riescono a risolvere i sintomi, ciò costituisce una prova "presuntiva" (piuttosto che una prova "diretta") che la polmonite è causata da un virus (che ovviamente non risponde alla terapia antibiotica). Poiché i pazienti non miglioravano con la terapia antibiotica, ciò ha fatto scattare l'ipotesi che il nuovo tipo di polmonite dovesse essere causato da un virus nuovo o modificato.

Consideriamo il nostro esempio originale di pallina da ping-pong fornito nel capitolo 1. L'intera questione a questo punto ruota attorno alla possibilità di provare la causa virale di questa nuova serie di sintomi. Vogliamo e dobbiamo pretendere la prova del nesso di causalità, non una pallina da ping-pong in un secchio di sassi e cubetti di ghiaccio, una simulazione al computer, un'analisi del virus o la testimonianza di esperti.
Stiamo scommettendo le nostre vite, i nostri figli, l'economia mondiale e molto altro sul peso delle prove. Abbiamo bisogno di prove solide; dobbiamo seguire i postulati di Koch o di Rivers, che implicano una semplice linea di ragionamento che qualsiasi essere umano razionale può riconoscere come il modo per dimostrare la causalità infettiva. In altre parole, ecco cosa ***sarebbe dovuto*** accadere all'inizio del 2020.

Non appena le autorità mediche cinesi hanno sospettato un focolaio di una nuova e pericolosa malattia, avrebbero dovuto raccogliere circa cinquecento persone con sintomi identici, o almeno quasi identici. Quindi avrebbero dovuto identificare un altro gruppo di uguali dimensioni come controlli abbinati, ovvero persone di età, stile di vita e background simili, anch'essi di Wuhan, che non presentavano sintomi. Dato il possibile lento sviluppo di questa malattia, sarebbe stato prudente seguire le cinquecento persone di controllo per almeno alcuni mesi per assicurarsi che nessuno sviluppasse questi nuovi sintomi.

Machine Translated by Google

Il prossimo passo sarebbe fare un esame microbiologico approfondito di una varietà di fluidi prelevati da questi mille soggetti. Come minimo, questo avrebbe dovuto includere sangue, espettorato, urina e tamponi nasali.
L'esame avrebbe dovuto includere la microscopia ottica convenzionale per cercare i batteri e la microscopia elettronica per cercare i virus.

Una volta trovato un nuovo batterio o virus in ***tutte*** le persone malate e ***in nessuna*** delle persone sane, il batterio o il virus avrebbero dovuto essere meticolosamente isolati, purificati e coltivati in un mezzo neutro (cosa che in realtà non è possibile per i virus, poiché " crescono" solo in altre cellule viventi). Una volta completata questa fase di purificazione, il microbo purificato avrebbe dovuto essere introdotto in un animale di prova nel modo normale in cui si sospettava che il microbo potesse diffondersi - tramite goccioline trasportate dall'aria - ***non*** iniettato direttamente nel cervello dell'animale come hanno fatto scienziati come Pasteur per "dimostrare" l'eziologia contagiosa di rabbia, tubercolosi o poliomielite.

Infine, un gruppo di controllo di animali sperimentali avrebbe dovuto essere sottoposto agli stessi tentativi di contaminazione. In altre parole, se hai intenzione di spruzzare virus purificato nelle narici degli animali per vedere se si ammalano, devi spruzzare soluzione fisiologica pura nelle narici di un gruppo di animali di controllo per assicurarti che gli animali non si ammalino solo perché gli stai spruzzando roba nel naso.

Qualsiasi persona sana di mente e logica sarebbe d'accordo sul fatto che questo è ciò che sarebbe dovuto accadere. Infine, se per qualche motivo le autorità mediche in Cina non fossero state in grado di svolgere tale indagine, avrebbero dovuto avvalersi dell'aiuto del CDC e delle organizzazioni equivalenti in Europa e Russia, o dell'Organizzazione mondiale della sanità (OMS), per assicurarsi le indagini sono state condotte con cura, in modo corretto e approfondito.

La parte sorprendente di questa storia è che non solo ci manca questo tipo di prova per una causa virale del Covid-19, ma ci manca anche questo tipo di prova per le numerose epidemie "virali" che abbiamo affrontato durante il secolo scorso,

Machine Translated by Google

inclusi poliomielite, AIDS, SARS, Ebola, Zika ed epatite C. In effetti, non è stata tentata una sola parte di questa prova chiara e semplice.

Vediamo quindi cosa è stato fatto per dimostrare che la sindrome respiratoria acuta grave coronavirus 2 (SARS-CoV-2) è stata la causa di questa nuova serie di sintomi. Quattro articoli pubblicati in Cina sono citati come prova che il nuovo e nuovo coronavirus è la probabile causa di questa nuova malattia.9 Per un'analisi approfondita di questi articoli, fare riferimento a una presentazione di Andrew Kaufman MD,10 in cui analizza in dettaglio i metodi
e le conclusioni di questi studi seminali.

Per rivedere questi quattro studi, esaminiamo nuovamente i postulati di Rivers per determinare se un particolare virus causa una malattia.

1. Il virus può essere isolato da ospiti malati.
2. Il virus può essere coltivato nelle cellule ospiti.
3. Prova di filtrabilità: il virus può essere filtrato da un mezzo che conteneva anche batteri.
4. Il virus filtrato produrrà una malattia paragonabile quando il virus coltivato viene utilizzato per infettare animali da esperimento.
5. Il virus può essere reisolato dall'animale sperimentale infetto.
6. È possibile rilevare una risposta immunitaria specifica al virus.

Nessuno di questi quattro studi ha soddisfatto tutti e sei i postulati. Dei quattro studi che si dice dimostrino che un coronavirus causa questa malattia, nessuno di loro ha soddisfatto i primi tre postulati, e nessuno di loro ha nemmeno affrontato i postulati quattro e cinque. Un documento affermava di trovare una risposta immunitaria (postulato sei) osservando i livelli di anticorpi del paziente.

I primi due documenti sono abbastanza onesti da sostenere solo un'associazione tra coronavirus e malattia; il terzo documento afferma che il coronavirus è "identificato come l'agente eziologico". Il quarto documento, della McMaster University, afferma falsamente che il coronavirus ***è*** l'agente eziologico della malattia e che il virus "ha messo in moto la pandemia", senza prove a sostegno di queste affermazioni.

Machine Translated by Google

Questi documenti non mostrano mai che tutte le persone con Covid-19 avessero lo stesso insieme di sintomi; non purificano mai alcun virus dai malati; non dimostrano mai l'assenza del virus da persone sane; e non dimostrano mai che la trasmissione del virus purificato possa far star bene le persone
ammalarsi. Questa è una frode scientifica di prim'ordine.

È interessante osservare più da vicino come lavorano i virologi per "provare" qualcosa come la causalità del coronavirus. Un esempio è un documento pubblicato nel 2003 su ***Nature,*** intitolato "I postulati di Koch soddisfatti per il virus della SARS".11 I ricercatori hanno affermato che la sindrome respiratoria acuta grave è causata da un coronavirus. Il titolo stesso è fuorviante, se non disonesto, perché i ricercatori non soddisfacevano né i postulati di Koch né quelli di Rivers.

Ecco cosa hanno fatto: prima hanno prelevato le secrezioni respiratorie da alcuni malati; in altre parole, prelevavano l'espettorato dalle persone con la tosse.
Hanno centrifugato l'espettorato, che separa la parte cellulare (dove presumibilmente risiede il virus nelle cellule) dalla parte liquida. Hanno scartato la parte liquida. Questo è ciò che chiamavano "purificazione".
Quindi hanno preso questo sedimento centrifugato e non purificato da persone malate, contenente Dio solo sa cosa, e lo hanno inoculato in cellule di vero (rene di scimmia). Qui dobbiamo capire che se i virologi vogliono ottenere abbastanza "virus" da usare sperimentalmente, devono coltivarlo in un mezzo biologico come un animale o almeno cellule di un animale. A differenza dei batteri, che possono crescere nelle capsule di Petri, i virus non sono vivi e possono "crescere" solo in altre cellule viventi. Per comodità e poiché le linee cellulari tumorali sono "immortali", generalmente coltivano i loro "virus" nelle cellule tumorali; tuttavia, in questo caso hanno utilizzato cellule renali. Questa pratica è irta di ovvi problemi per dimostrare che è il virus e non le cellule renali o tumorali a causare la malattia quando questi virus vengono poi iniettati negli animali da esperimento. Inoltre, è ben noto ora che come parte della loro strategia di "disintossicazione", le cellule, in particolare le cellule tumorali, producono particelle chiamate ***esosomi,*** che sono ***identiche*** ai "virus". (Maggiori informazioni su questo nel capitolo 6.)

Machine Translated by Google

Ancora una volta, i ricercatori hanno prelevato sedimenti non purificati dal muco nasale di persone malate e li hanno fatti crescere in cellule vere fino a ottenere una quantità sufficiente di materiale cellulare con cui lavorare. Quindi hanno centrifugato di nuovo questo pasticcio, senza nemmeno tentare di purificare alcun virus dalla miscela. Alla fine, hanno preso l'intruglio di questa strega di sedimenti di moccio, cellule renali e chissà cos'altro e l'hanno iniettato in due scimmie. Non hanno fatto un gruppo di controllo iniettando soluzione salina in altre scimmie o iniettando cellule vero in scimmie, o anche iniettando nelle scimmie il surnatante liquido dal materiale centrifugato.

Hanno appena iniettato questa sostanza appiccicosa carica di detriti cellulari. Una scimmia ha sviluppato la polmonite e l'altra sembrava avere sintomi respiratori probabilmente correlati a una malattia delle vie respiratorie inferiori. Questa, affermano i ricercatori, è la prova che un "coronavirus" può causare malattie.

Per essere onesti, in uno studio correlato, la [12] i ricercatori hanno fatto esattamente lo stesso procedura, tranne che per renderla più indicativa di come il nuovo "virus" si diffonda effettivamente, hanno prelevato moccio non purificato, coltivato da cancro ai polmoni, centrifugato e (di nuovo, senza alcun controllo) l'hanno spruzzato giù gola e nei polmoni dei criceti. (Dov'è la PETA quando ne hai bisogno?) Alcuni criceti, ma non tutti, hanno avuto la polmonite e alcuni sono morti. Non abbiamo idea di cosa sarebbe successo se avessero spruzzato cellule tumorali del polmone nei polmoni di questi criceti, ma probabilmente non c'era niente di buono. E ancora più sconcertante, alcuni dei criceti non si sono nemmeno ammalati, il che certamente non quadra con la teoria del virus mortale e contagioso.

In breve, nessuno studio ha dimostrato che il coronavirus, o addirittura qualsiasi virus, sia contagioso, né alcuno studio ha dimostrato nulla tranne che i virologi sono un gruppo di persone pericolose e fuorvianti e che le persone per i diritti dei criceti e delle scimmie non stanno facendo il loro lavoro!

Questa storia è analoga a "dimostrare" che la pallina da ping-pong può abbattere i muri lanciando un secchio di sassi e cubetti di ghiaccio contenente una singola pallina contro un muretto e dimostrando che questo abbatte il muro. Queste "prove" non hanno senso e non provano nulla, eppure l'intero edificio di

Machine Translated by Google

la causalità del "virus" corona si basa su questi studi fasulli. Nel capitolo 5, decostruiremo i "test" altrettanto fasulli ora utilizzati per fornire ciò che passa per prove a sostegno di una causalità virale. Resta con noi, il viaggio diventa più interessante man mano che procediamo.

Machine Translated by Google

CAPITOLO 5

TRUFFA DI PROVA

In una serie di recenti articoli pubblicati sui media locali e nazionali, nonché in vari articoli scientifici, alcuni dei principali medici e immunologi del mondo hanno rilasciato dichiarazioni sorprendentemente oneste e scioccanti sui test del coronavirus. Il test utilizzato è chiamato test PCR: PCR significa reazione a catena della polimerasi. Ecco alcuni esempi di queste affermazioni:

"Non abbiamo eseguito test per rilevare virus infettivi nel sangue."1 Questa affermazione proveniva da un documento in cui gli autori affermano di aver scoperto il nuovo coronavirus in pazienti affetti da Covid-19.

"Non c'è modo di dire se l'RNA utilizzato nel nuovo test PCR del coronavirus si trova in queste particelle viste al microscopio elettronico. Non c'è alcuna connessione tra il test e le particelle, e nessuna prova che le particelle siano virali . Proviene da un documento che sposa categoricamente questa connessione, ma che afferma che sono necessarie ulteriori ricerche per comprendere le interessanti complessità di questo nuovo virus.

O questo, dal capo del dipartimento della sanità pubblica della contea di Marin, incaricato di definire la politica della salute pubblica per la contea di Marin, in California: "I test PCR indicano che o sei infetto dal nuovo coronavirus o

Machine Translated by Google

non sei stato infettato dal virus.”3 Un'affermazione del genere è come andare al negozio di frigoriferi per acquistare un nuovo frigorifero e chiedere al venditore informazioni su un nuovo modello nello showroom. Ti dice: “È un modello nuovo e interessante; o manterrà il cibo fresco o non lo farà. La maggior parte delle persone non sceglierebbe di elevare questa persona a capo della refrigerazione per la contea di Marin.

Un feed di notizie della NBC ha riportato alcuni risultati sconcertanti: marinai che risultano positivi, poi negativi, poi positivi al Covid-19 utilizzando il test PCR. Questo non dovrebbe accadere se il test è buono. Un rappresentante del CDC ha affermato: "Il rilevamento dell'RNA virale non significa necessariamente che sia presente un virus infettivo" . di tempo. Ciò non significa che

abbiano qualcosa che non va o che siano contagiosi.”5 Queste affermazioni si riferiscono tutte al test utilizzato per affermare che una persona è infetta e può diffondere la malattia! Alla domanda su queste affermazioni, il capo di un laboratorio specializzato in test per malattie infettive ci ha detto: "Un test PCR positivo significa

che hai una malattia attiva o che sei un portatore e non hai una malattia attiva". Quando abbiamo chiesto come distinguere tra coloro che hanno la malattia attiva e coloro che sono portatori, ha risposto con sicurezza: "Quelli con malattia attiva sono malati, i portatori stanno bene".

Poi abbiamo chiesto come si fa a sapere se la malattia è causata dal virus, visto che il test può essere positivo indipendentemente dal fatto che tu sia malato o meno. Lei ha risposto: "Puoi fare un test PCR e scoprire se la persona malata ha il virus".
Benvenuti nel mondo della virologia di Alice nel Paese delle Meraviglie!

Infine, la citazione più rivelatrice di tutte, questa del capo delle malattie infettive della Wake Forest Baptist Health di Winston-Salem, nella Carolina del Nord: "Semplicemente non abbiamo ancora abbastanza dettagli per fare affermazioni fiduciose sull'immunologia". la citazione è di un immunologo, e

Machine Translated by Google

gli immunologi sono quelli che decidono l'ordine pubblico. Hanno messo il mondo agli arresti domiciliari. Sarebbe bello se potessero almeno dire con sicurezza di sapere qualcosa sull'immunologia.

Come si è arrivati a questa sconvolgente situazione riguardante i test per le malattie virali? Torniamo alla storia di Stefan Lanka, PhD, un virologo tedesco, di cui abbiamo discusso nel capitolo 3. Il lavoro di Lanka ha contribuito a squarciare i veli dietro i quali è avvolto il campo della virologia. Da giovane studente laureato in Germania, Lanka ha scoperto per caso il primo virus nell'acqua di mare. Usando la microscopia elettronica nei suoi studi sulle alghe marine, notò che le alghe contenevano "particelle". Per scoprire quali fossero queste particelle, e sapendo che nessuno aveva mai descritto virus che vivevano all'interno di alghe sane, ha proceduto come segue: ha macinato le alghe in una sorta di frullatore, essenzialmente per rompere le pareti delle alghe. Quindi ha purificato questa miscela utilizzando un filtro estremamente fine per separare particelle delle dimensioni di virus da tutto il resto. In questo modo ottenne una soluzione pura di acqua e virus e qualsiasi altra cosa che avesse le dimensioni di un virus o meno. Quindi ha messo questa miscela in una centrifuga a gradiente di densità, che fa girare la soluzione e consente alle particelle di separarsi in bande. Il passaggio finale utilizza una micropipetta per aspirare la banda che contiene ***solo*** il virus.7 Questa semplice procedura è il gold standard per la purificazione e l'isolamento di un virus da qualsiasi tessuto o soluzione. Non è un processo facile, ma non è nemmeno eccessivamente difficile.

Poteva quindi studiare questo virus purificato al microscopio elettronico, chiarirne la forma e la struttura, analizzare il genoma e accertare quali proteine conteneva. Con questo lavoro, poteva affermare con sicurezza di aver scoperto un nuovo virus ed era sicuro della sua composizione. Per questa scoperta conseguì il dottorato e stava per intraprendere una promettente carriera come virologo.

L'unica parte dell'esperimento di Lanka che lo ha sorpreso è stata che, studiando l'interazione delle alghe con questo nuovo virus, è stato costretto a venire

Machine Translated by Google

alla conclusione che le alghe contenenti il virus prosperassero ed erano molto più sane delle alghe senza il virus, che sopravvivevano a malapena. Potrebbe essere stato il primo a giungere alla conclusione che i veri virus nei corpi di altre specie non sono patogeni (come si pensava all'epoca) ma piuttosto sono parte integrante del sano funzionamento dell'ospite. In sostanza, è stato uno dei primi a proporre che oltre ad avere un microbioma dentro di noi, abbiamo anche un ***viroma;*** e senza questo viroma, non possiamo essere sani. Questo era un concetto radicale negli anni '80, poiché nessun altro aveva proposto una teoria del genere.

Se confrontiamo il modo semplice, logico e diretto in cui Lanka ha isolato, purificato e caratterizzato il suo virus, con la descrizione di come i virologi moderni propagano i virus ora, si comincia a vedere il problema e la confusione intorno ai test per le malattie virali. Quando Lanka si rese conto che i ricercatori nel campo della virologia moderna non stavano mai isolando, purificando o caratterizzando adeguatamente i "virus", ma invece confondendo ciò che stavano trovando con artefatti prodotti dalle loro tecniche di propagazione, si chiese naturalmente se i virus che si supponeva stessero causando la malattia anche esisteva. La sua domanda non era tanto se i virus fossero entità infettive, ma qualcosa di ancora più fondamentale: se questi virus esistessero davvero.

Confronta l'attento lavoro di Lanka con il modo in cui gli attuali virologi trovano e caratterizzano i virus, incluso il "nuovo coronavirus". Iniziano con l'espettorato di una persona malata, non avendo idea di come questa persona si sia ammalata. Centrifugano ma non filtrano l'espettorato. Questo non è un processo di purificazione, come ammettono prontamente in tutti i documenti scritti sul "coronavirus".

Ecco cosa hanno da dire gli autori dei documenti originali che hanno trovato e collegato il "nuovo" coronavirus (SARS-CoV-2) alla malattia ora chiamata "Covid-19". Le seguenti citazioni provengono dal brillante articolo "Covid 19 PCR Tests are Scientifically Meaningless", di Torsten Englebrecht e 8 Konstantin Demeter.

Machine Translated by Google

Riferendosi a un'immagine pubblicata in un documento che afferma di aver isolato un nuovo virus, dicono: “L'immagine è il virus che nasce da una cellula infetta. Non è un virus purificato”.

Se non è un virus purificato, come fanno gli autori a sapere se lo è o meno anche un virus, cos'è o da dove viene?9

Nel documento “Identification of Coronavirus Isolated from a Patient in Korea with Covid-19”, gli autori hanno affermato: “Non abbiamo potuto stimare il grado di purificazione perché non purifichiamo e concentriamo il virus coltivato nelle cellule”. In altre parole, non hanno isolato il virus, anche se affermano di farlo nel titolo.10

Nell'articolo “Virus Isolated from the First Patient with SARSCoV-2 in ***Corea*** ", hanno ammesso gli autori, " non abbiamo ottenuto una micrografia elettronica che mostri il grado di purificazione" . Quello. Quindi affermano di aver caratterizzato il materiale genetico di qualcosa che non hanno mai purificato, non avendo idea di cosa stessero guardando. Questo è stato uno studio importante, in quanto descrive il primo caso di "Covid-19" in Corea.

Infine, l'articolo "A Novel Coronavirus from Patients with Pneumonia in China", afferma: " Mostriamo un'immagine di particelle virali sedimentate, non purificate". (che ***non*** è una fase di purificazione) e poi ha mostrato un'immagine sfocata di ciò che hanno trovato. Quindi hanno effettuato una "analisi genetica" di questo sedimento per caratterizzare il "nuovo" coronavirus. Questo pezzo di frode è stato pubblicato nello stimato ***New England Journal of Medicine.***

Cosa c'è nel materiale centrifugato descritto da questi articoli? Il materiale centrifugato contiene batteri e forse virus, funghi, cellule umane, detriti cellulari e qualsiasi altra cosa trovata nei polmoni o nei seni di una persona malata. I ricercatori quindi inoculano questo pasticcio non purificato su "tessuto vivente" per farlo "crescere". A volte questo tessuto è tessuto tumorale del polmone,

Machine Translated by Google

a volte tessuto fetale abortito e talvolta tessuto proveniente da reni di scimmia.
In ogni caso, è una miscela complessa di molti componenti, noti e sconosciuti. E poi, poiché questo "virus virulento e infettivo" non infetterà e ucciderà questo tessuto vivente a meno che tu non muoia di fame e avveleni prima il tessuto, privi il tessuto di sostanze nutritive e aggiungi agenti ossidanti per "indebolire" il tessuto. Quindi aggiungi antibiotici per assicurarti che non siano i batteri a uccidere il tessuto.

Il tessuto di questo trattamento si disintegra naturalmente in migliaia di componenti. Quindi centrifughi di nuovo questo pasticcio per trovare il tuo "virus". A quel punto, inizi il test PCR per determinare la composizione genetica e proteica di questo "virus". Il problema è che (a differenza della chiara situazione che Lanka ha incontrato) in questo modo sbrigativo, ***non*** hai mai il "virus" intatto isolato come riferimento per permetterti di sapere quali parti genetiche del tuo pasticcio non purificato appartengono effettivamente al "virus" che stai stanno cercando di caratterizzare.

Come accennato nel capitolo 3, dopo aver studiato il modo in cui i virologi affermavano di aver trovato il virus del morbillo – senza isolarlo e purificarlo, anzi decidendo per consenso il corredo genetico – la Lanka ha offerto un premio di centomila euro a chiunque potesse dimostrare la sua esistenza. Nella prima corte che ha ascoltato il procedimento, il richiedente il premio ha vinto la causa, il giudice ha concluso che la prova del virus del morbillo esisteva davvero. Tuttavia, la Corte Suprema tedesca, con le sue regole più stringenti in materia di prove e la nomina di un maestro di scienze per sovrintendere al caso, ha stabilito che il ricorrente, di fatto, non ha dimostrato l'esistenza del virus del ***morbillo .*** Lanka non ha dovuto pagare la richiesta.

In che modo il lavoro di Lanka è rilevante per l'attuale test utilizzato per rilevare il presenza di virus, in particolare per il coronavirus? Chiaramente, se non si può nemmeno provare che il coronavirus esista e che i test per questo virus immaginario siano fasulli, allora il mondo è stato portato fuori strada. Se il test per il coronavirus è impreciso e fuorviante, come accade, allora non ci sono

Machine Translated by Google

motivi per credere ai rapporti sul numero di casi di Covid-19, sul numero di morti per Covid-19 o su qualsiasi altra statistica proveniente dalle istituzioni mediche ortodosse. Se il test è falso, allora l'imperatore del coronavirus non ha vestiti.

Confrontiamo gli eleganti esperimenti di Lanka con le procedure di test utilizzate per determinare la presunta presenza di "infezione" da coronavirus (SARSCoV-2).

La prima cosa che dobbiamo capire su un test PCR (reazione a catena della polimerasi) è che si tratta di un test surrogato: non trova un virus; piuttosto, trova qualcos'altro detto per indicare la presenza del virus. Un test surrogato è generalmente più facile e meno costoso da eseguire e può sostituire il test gold standard (per trovare effettivamente il virus) e quindi rendere la pratica clinica della medicina più facile, più sicura ed economica.

Ad esempio, gli emboli polmonari derivano da coaguli di sangue che viaggiano verso i polmoni. I sintomi comprendono dolore al petto e respirazione affannata. L'embolia polmonare può essere fatale. È importante diagnosticare la condizione in anticipo, poiché può essere trattata con fluidificanti del sangue. È anche importante diagnosticare con precisione, poiché gli emboli polmonari condividono molti sintomi con attacchi di cuore e polmonite, che richiedono diversi tipi di trattamento.

Fortunatamente, esiste un test affidabile al 100% per la ricerca di emboli polmonari se eseguito correttamente. La procedura, chiamata angiogramma, prevede l'inserimento di un catetere nelle arterie dei polmoni. Quindi il radiologo inietta il colorante nell'arteria; il colorante contiene metalli pesanti che si possono vedere su una radiografia. Se è presente un coagulo, l'angiogramma dimostra in modo affidabile e accurato la sua presenza al radiologo sulla radiografia in tempo reale. Con questo test, denominato "gold standard", si può dire con sicurezza se il paziente ha o meno un embolo.

L'angiografia, tuttavia, è tecnicamente impegnativa. È difficile trovare l'arteria con il catetere. È costoso, a causa del tempo e delle attrezzature necessarie. È pericoloso, poiché l'arteria potrebbe strapparsi durante l'inserimento del

Machine Translated by Google

catetere. Un altro problema con l'angiografia è che richiede l'iniezione di metalli pesanti nell'arteria e sottopone il paziente a molte radiazioni.

Di conseguenza, la medicina ha cercato un test surrogato in grado di rilevare più facilmente e in sicurezza gli emboli polmonari. La scansione V/Q esamina il flusso sanguigno nei polmoni e attraverso di essi e lo confronta con il movimento dell'aria nei polmoni e attraverso di essi. Quando tutto va bene con i polmoni, questi due parametri coincidono. Quando è presente un embolo, di solito non coincidono perché il flusso sanguigno è compromesso. Ciò consente al diagnostico di supporre che, anche se non ha effettivamente visto un coagulo, è probabile che sia presente.

Un test ***surrogato*** è quello che non cerca ciò che è necessario trovare, ma piuttosto qualcosa che potrebbe esserci se la condizione è presente. Il test surrogato consente ai medici di fare un'ipotesi plausibile. Per convalidare un test surrogato, è necessario prima fare uno studio attento in cui il test surrogato viene confrontato con il test gold standard. Questo ti dà informazioni esatte su quanto accurato puoi aspettarti che sia il test surrogato. Questi studi di convalida vengono solitamente eseguiti presso un grande centro medico o un gruppo di centri medici. I ricercatori iniziano trovando un gran numero di pazienti - diciamo duemila - con sintomi tipici dell'embolia polmonare.

Per semplicità diciamo che mille hanno un embolo come dimostrato con l'angiogramma, il test gold standard, mentre gli altri mille no. Ora, abbiamo un gruppo di persone che hanno o non hanno la condizione per cui stiamo testando. Quindi eseguiamo una scansione V/Q su ciascuno di questi duemila pazienti. Nel gruppo che sappiamo ha un embolo, se novecento sono positivi alla scansione V/Q, allora sappiamo che il test surrogato rileva la diagnosi il 90% delle volte. Nell'altro 10 percento, per qualsiasi motivo, il test surrogato non riesce a dimostrare gli emboli anche se sappiamo che c'è. Ora sappiamo che il tasso di falsi negativi è del 10%. Ciò consente al medico di rinunciare all'angiogramma più difficile perché sa quanto probabilmente sarà la scansione V/Q

Machine Translated by Google

raccogli l'embolo se c'è. Sanno anche che nel caso in cui il test sia negativo hanno ancora una probabilità del 10% che il test non lo abbia superato. In tal caso, potrebbero voler passare all'angiogramma se il livello di sospetto è alto che il paziente abbia effettivamente un embolo nonostante la scansione V/Q negativa. Questa è fondamentalmente l'arte della medicina moderna.

Allo stesso modo, i ricercatori possono quindi prendere le mille persone che risultano negative all'angiogramma, eseguire una scansione V/Q su tutte e determinare il tasso di falsi positivi. Se cento soggetti risultano positivi alla scansione V/Q anche se sai per certo che non hanno coaguli, allora puoi affermare con precisione e sicurezza che per qualsiasi motivo il 10 percento delle volte la scansione V/Q dice che hai un coagulo quando non lo fai. Ancora una volta, questo aiuta il medico che potrebbe trovarsi di fronte a un paziente che è abbastanza sicuro non abbia un coagulo (ad esempio, potrebbe avere evidenza di polmonite o infarto) ma ordina comunque una scansione V/Q. Se la scansione V/Q è positiva, potrebbero volerlo confermare passando a un angiogramma perché sanno che nel 10% dei casi la scansione V/Q è falsamente positiva. Chiaramente minore è il numero di falsi positivi e falsi negativi, migliore e più affidabile è il test.

Il punto è che, senza avere un test gold standard con cui confrontare il tuo test surrogato, e senza che questo confronto sia stato eseguito nel modo più chiaro e meticoloso possibile, non c'è possibilità di avere ***un*** test surrogato accurato. Per essere ancora più chiari, senza questo confronto, il test surrogato è del tutto inutile e fuorviante. . completamente, eppure i funzionari stanno usando test Covid-19 surrogati per mandare le persone nelle case di cura, allontanare i bambini dalle loro famiglie13 e persino separare i neonati dalle loro madri se la mamma risulta positiva!14

I test PCR, i test anticorpali e ogni altro test per un "coronavirus" sono test surrogati, che non sono mai stati paragonati a nessun gold standard; pertanto, sono completamente e assolutamente inutili e fuorvianti. Sono propaganda, non scienza.

Machine Translated by Google

Il test gold standard per un'infezione virale è l'isolamento, la purificazione e la caratterizzazione del virus (come delineato nella descrizione dell'esperimento di Lanka) e la prova del contagio. Lanka non ha dimostrato che il virus che ha trovato fosse contagioso semplicemente perché non lo è, e nessun virus è contagioso.
Questo è l'unico gold standard possibile che ci possa essere.

Il test PCR esamina i pezzi di materiale genetico prelevati da un tampone dal retro della cavità del seno (una procedura molto spiacevole). Nessuna ricerca ha dimostrato che questo materiale genetico sia unico rispetto a quello del coronavirus o addirittura che provenga da un coronavirus.

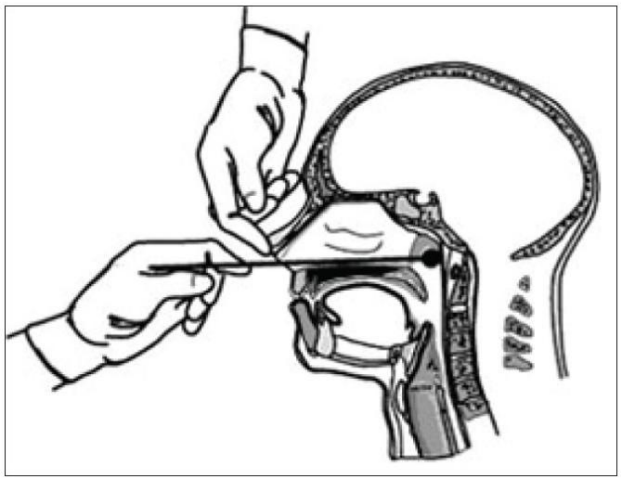

Prendere un tampone per un test PCR: la procedura è invasiva e spiacevole, e per alcuni è persino dolorosa.

Inoltre, per esaminare questo materiale genetico, il test lo “amplifica”. Un ciclo di amplificazione significa che iniziano con una sonda che corrisponde al frammento di DNA o RNA che stanno cercando. Quindi, poiché questo è troppo piccolo per essere rilevato, raddoppiano ripetutamente i frammenti. Se il campione cambia il colore di una soluzione, il test è considerato positivo. Se fai troppi pochi cicli di amplificazione, non trovi mai lo snippet, risultando in un falso negativo. Se esegui troppi cicli di amplificazione, trovi lo snippet troppo spesso perché il test amplifica anche gli snippet genetici di sfondo ("rumore"). Questi sono falsi positivi.

Machine Translated by Google

Si possono quindi manipolare i cicli di amplificazione per ottenere qualsiasi risultato si desideri. Troppi pochi cicli e tutti risultano negativi; troppi cicli e la maggior parte risulta positiva.

John Magufuli, presidente della Tanzania, potrebbe essere il sovrano mondiale più saggio in vita oggi. Chimico di formazione, Magufuli ha sottoposto i campioni all'Organizzazione mondiale della sanità (OMS) per i test. Magufuli ha detto: “Abbiamo prelevato campioni dalle capre; abbiamo inviato campioni di pecore; abbiamo prelevato campioni da papaie; abbiamo inviato campioni di olio per auto; e abbiamo prelevato campioni da altre cose diverse; e abbiamo portato i campioni al laboratorio senza che loro lo sapessero”. I suoi funzionari hanno chiamato il campione di olio per auto Jabil Hamza, trent'anni, maschio. I risultati sono tornati negativi. Hanno chiamato un campione di jackfruit Sarah Samuel, quarantacinque anni, femmina. I risultati sono tornati inconcludenti. Pawpaw è stata inviata come Elizabeth Ane, ventisei anni, femmina. Il povero papaia è risultato positivo. Anche i campioni di un uccello chiamato ***kware*** e di una capra sono risultati positivi; il coniglio era indeterminato; le pecore erano negative.15 Il presidente Magufuli non sta sprecando soldi del governo per i test per la sua gente, ma in Occidente i governi hanno speso milioni per i kit di test PCR.

Poiché nessun test PCR è mai stato confrontato con alcun gold standard, i risultati sono privi di significato. Questa non è una situazione in cui abbiamo solo bisogno di test migliori o più accurati. Come Kary Mullis, l'inventore della tecnologia PCR, ha ripetutamente insistito, i test PCR non provano il nesso di causalità e non possono diagnosticare la malattia.16

Il CDC e la FDA ammettono che il test PCR non può essere utilizzato per diagnosi. Un file del 30 marzo 2020 affermava: "Il rilevamento dell'RNA virale potrebbe non indicare la presenza di virus infettivi o che il 2019-nCoV è l'agente eziologico dei sintomi clinici" e "Questo test non può escludere malattie causate da altri batteri o virus agenti patogeni.”17

Inoltre, la FDA ammette che “i risultati positivi … non escludono l'infezione batterica o la co-infezione con altri virus. L'agente ha rilevato

Machine Translated by Google

potrebbe non essere la causa
definitiva della malattia" .

Ci si può solo chiedere cosa dovrebbe fare esattamente il test in caso contrario diagnosticare un'infezione da coronavirus?

Gli stessi problemi metodologici si riscontrano con i nuovi test anticorpali per valutare l'immunità al "coronavirus". Il test anticorpale è un altro tipo di test surrogato che non diagnostica la malattia né ne accerta la causa. Un brillante articolo di David Crowe20 spiega in dettaglio il fatto che le basi teoriche dei test anticorpali non sono state dimostrate in nessun esperimento. Questo è il motivo per cui l'immunologo di Wake Forest ha dovuto ammettere che "non sappiamo abbastanza di immunologia per trarre conclusioni".

Gli scienziati ritengono che gli anticorpi abbiano un corso prevedibile ed esatto mentre seguono un'infezione virale. Gli anticorpi sono proteine prodotte dal nostro sistema immunitario per combattere una malattia o "ricordare" che abbiamo incontrato un organismo infettivo come un virus, almeno, questo è quello che ci è stato detto. La teoria è che prima di incontrare un virus o di ammalarci a causa di un virus, non abbiamo anticorpi contro di esso. Dopo essersi ammalati, il test PCR dovrebbe rilevare il virus (o, più precisamente, i pezzi genetici che pensiamo possano provenire solo da quel virus). Quindi, dopo una settimana (perché i virus e il nostro sistema immunitario sembrano comprendere il concetto di una settimana), iniziamo a produrre un anticorpo chiamato IgM, che non è specifico per questo coronavirus ma è prodotto dal nostro sistema immunitario per combattere qualsiasi virus. Quindi il quattordicesimo giorno, quando il virus viene eliminato dal tuo corpo, il test PCR torna negativo, i livelli di IgM diminuiscono e vediamo la comparsa dell'anticorpo IgG più mirato. Quindi al giorno ventuno (perché i virus capiscono che ciò accade a intervalli settimanali), l'IgM è sparito, il test anticorpale è negativo in modo affidabile e l'IgG ha raggiunto il picco. Al giorno ventotto (perché anche il tuo sistema immunitario comprende settimane), il livello di IgG s

Machine Translated by Google

può sostenere a lungo termine. Una volta che il produttore del test o il virologo vede un livello di IgG stabile, presumibilmente sa che sei immune per tutta la vita dagli effetti del virus. . . o forse no.

Questo costrutto teorico e immaginario ha molti buchi abbastanza grandi da poterli attraversare con un camion. Considera quanto segue: si scopre che una piccola percentuale ha effettivamente IgM, IgG o entrambi gli anticorpi 21 mesi prima di avere l '"infezione". nuovo Come questo è possibile, dal momento che questo è un file virus che gli esseri umani non hanno mai visto prima, non è spiegato.

Infine, gli studi dimostrano che le IgG a volte compaiono prima e talvolta compaiono dopo le IgM; a volte non ci sono IgM; a volte non ci sono IgG.22 In entrambi i casi, può significare che o hai avuto il virus oppure no. E come con l'AIDS, non ci sono prove che un particolare livello di IgG conferisca immunità.

Ah, ma i virologi hanno una spiegazione per questo: questi nuovi furbetti virus in qualche modo sanno sfuggire al rilevamento e alla neutralizzazione anche se la persona ha una robusta risposta anticorpale! Questo, ovviamente, è una sciocchezza.

Poi ci viene detto che un test PCR positivo significa che sei malato o non malato, infettivo o non infettivo, e che a volte il test è positivo, poi negativo, poi positivo, poi negativo. Ce n'è abbastanza per far tacere anche il Cappellaio Matto incredulo!

Machine Translated by Google

CAPITOLO 6

ESOSOMI

Dopo aver letto gli ultimi due capitoli potresti scuotere la testa incredulo; potresti avere così tante domande che turbinano nella tua mente che ti senti disorientato. La domanda principale per tutti noi è come l'intero mondo della medicina, della virologia e dell'immunologia, insieme ai nostri leader politici, possa aver commesso un errore così evidente? Come hanno potuto generazioni di medici e ricercatori convincersi che molte delle nostre malattie comuni sono di origine virale?

Forniamo innanzitutto le basi scientifiche per sfidare la nozione di ***contagio.*** Come abbiamo detto, uno sguardo approfondito alla letteratura scientifica non rivela alcuna prova della teoria del contagio, ma le spiegazioni alternative per le cosiddette malattie "batteriche" o "virali" hanno dietro la ricerca. Solo la medicina occidentale invoca il concetto di contagio: trasmissione da persona a persona di batteri o virus dannosi. Né cinese tradizionale medicina (MTC) né Ayurveda (un sistema di medicina con radici storiche nel subcontinente indiano) ospita il concetto di contagio. Questi antichi sistemi di guarigione considerano gli squilibri, la dieta e le tossine come le cause della malattia.

Allora come è nata la teoria della causalità virale? Durante la fine del 1800, con la popolarità di Pasteur e il crescente pensiero materialista dell'epoca, la teoria dei germi guadagnò popolarità. La teoria dei germi

Machine Translated by Google

ha spiegato osservazioni comuni, come il motivo per cui bere acqua di scarico fa ammalare le persone e perché le persone che condividono uno spazio di lavoro o una casa sembrano ammalarsi in modo simile allo stesso tempo. Con l'avvento e l'uso diffuso del microscopio ottico, scienziati e medici hanno potuto identificare chiaramente i batteri associati a particolari malattie.

Nel diciannovesimo secolo, scienziati e medici presumevano che le forme brulicanti che vedevano nei loro microscopi causassero malattie e fossero ostili alla vita. Scrivendo ***Sull'origine delle specie*** (pubblicato nel 1859), Charles Darwin (un contemporaneo di Pasteur) propose una teoria dell'evoluzione in cui solo le piante e gli animali meglio adattati al loro ambiente sopravvivono per riprodursi. Dipinse un quadro della vita in cui i vari organismi erano in costante lotta l'uno contro l'altro. Darwin ha preso in prestito concetti popolari (come "sopravvivenza del più adatto") dal sociologo Herbert Spencer e "lotta per l'esistenza" dall'economista Thomas Malthus. La nozione di ostilità e competizione in tutta la natura si adattava ai tentativi di giustificare le disuguaglianze sociali, la povertà e le sofferenze che caratterizzavano l'alba dell'era industriale. Il darwinismo sociale in realtà ha preceduto il darwinismo biologico!

Per tutte le malattie batteriche "infettive" conosciute, la scienza indica altre spiegazioni accurate, vale a dire la fame e l'avvelenamento. Tuttavia, il microscopio ha dato agli scienziati la possibilità di trovare germi nel sito della malattia. Le loro osservazioni hanno rivoluzionato la pratica della medicina e il nostro pensiero. Il microscopio ha permesso alla medicina di entrare in un'era "scientifica" e fornire una spiegazione pronta e facile per la malattia, che ha aggirato il lavoro più difficile e meno redditizio di ripulire le città, migliorare le diete, mitigare la povertà e ridurre l'inquinamento.

Tuttavia, i batteri si trovano nel luogo della malattia per lo stesso motivo per cui i vigili del fuoco si trovano nel luogo degli incendi. I batteri sono la squadra di pulizia incaricata di digerire e sbarazzarsi dei tessuti morti e malati. Affermare che i batteri causano una certa malattia non è più ragionevole che affermare

Machine Translated by Google

che i vigili del fuoco provocano incendi, soprattutto perché prove sperimentali dimostrano che ciò è falso. Allo stesso modo, i vermi su un cane morto sono lì per ripulire il tessuto morto: nessuno accuserebbe i vermi di aver ucciso il cane. In effetti, una terapia per il tessuto necrotico è la terapia con i vermi (applicando i vermi alla ferita). I vermi uccidono solo il tessuto morto; quando rimane solo tessuto vivo da mangiare, muoiono.

Ma gli scienziati non sono sempre riusciti a trovare un batterio offensivo per una malattia specifica. Louis Pasteur non è riuscito a trovare un agente batterico per la rabbia e ha speculato su un agente patogeno troppo piccolo per essere rilevato al microscopio.1 Lo stesso valeva per la poliomielite: per quanto ci provassero, gli scienziati non sono riusciti a trovare batteri nel sito della malattia .2 Seguendo Pasteur, e completamente legati alla teoria dei germi, hanno postulato un minuscolo nemico, qualcosa che la nostra tecnologia non poteva ancora visualizzare. La ricerca era in corso per trovare questo organismo che causa la malattia.

Il momento eureka è arrivato con l'invenzione dell'elettrone microscopio; gli scienziati hanno finalmente visto minuscole "particelle" nel sito della malattia. Queste particelle contenevano "cose" al loro interno, suggerendo che fossero "vive". Erano più abbondanti nei tessuti malati che nei tessuti sani (anche se questo non è ciò che Lanka ha trovato nelle alghe). C'erano variazioni tra i tipi di particelle, suggerendo che un tipo di particella ha causato una malattia e un altro tipo di particella ha causato una malattia diversa. Supponendo immediatamente che queste particelle fossero dannose per noi, gli scienziati le chiamarono ***virus,*** dalla parola latina per "tossina".

Ulteriori ricerche hanno rivelato che queste particelle spesso emergono dall'interno della cellula; questo ha portato alla conclusione che questi virus non erano solo dannosi per la cellula in cui risiedevano, ma potevano invadere altre cellule. Gli scienziati hanno ipotizzato che i virus abbiano cooptato il "macchinario" della cellula come i parassiti, trasformando le cellule in "schiavi", il che significa che la cellula avrebbe eseguito gli ordini del suo nuovo padrone, la particella infettante. Come gli invasori alieni nei film di fantascienza, la particella verrebbe dall'esterno, si inietterebbe nella cellula,

Machine Translated by Google

impadronirsi del macchinario genetico della cellula, riprodursi a migliaia, e poi emergere dalla cellula per continuare il suo percorso evolutivo, diffondendosi per conquistare il mondo.

Nacque l'astuta teoria del virus, tranne per il fatto che ciò che gli scienziati avevano realmente scoperto con i loro microscopi elettronici non erano virus ma esosomi. L'unica cosa contagiosa in questo scenario era la convinzione nociva che queste piccole particelle, soprannominate virus, causassero malattie. Questa falsa teoria è stata la parte che si è diffusa in tutto il mondo e ora minaccia di ucciderci tutti.

Gli esosomi sono caratteristiche semplici e ben caratterizzate nelle cellule di tutte le creature, e gli scienziati convenzionali hanno accuratamente chiarito le loro funzioni . hanno un meccanismo per "impacchettare", "propagare" e rilasciare questi veleni. I ricercatori moderni hanno dimostrato che gli esosomi hanno esattamente gli stessi attributi dei "virus". Hanno le stesse dimensioni, contengono gli stessi componenti e agiscono sugli stessi recettori.4

Il ricercatore sull'HIV James Hildreth, presidente e CEO del Meharry Medical College ed ex professore alla Johns Hopkins, la mette così: "Il virus è completamente un esosoma in ogni senso della parola" . chiamando "virus".

Ecco come funzionano gli esosomi: diciamo che hai un organismo mal nutrito, poi lo esponi a una comune tossina ambientale. I tessuti e le cellule colpiti iniziano a produrre, impacchettare e secernere questi veleni sotto forma di esosomi. Questo è un modo per liberare le cellule e i tessuti dalle sostanze che gli farebbero molto male. Maggiore è l'esposizione agli attacchi tossici, più esosomi verranno prodotti.

Machine Translated by Google

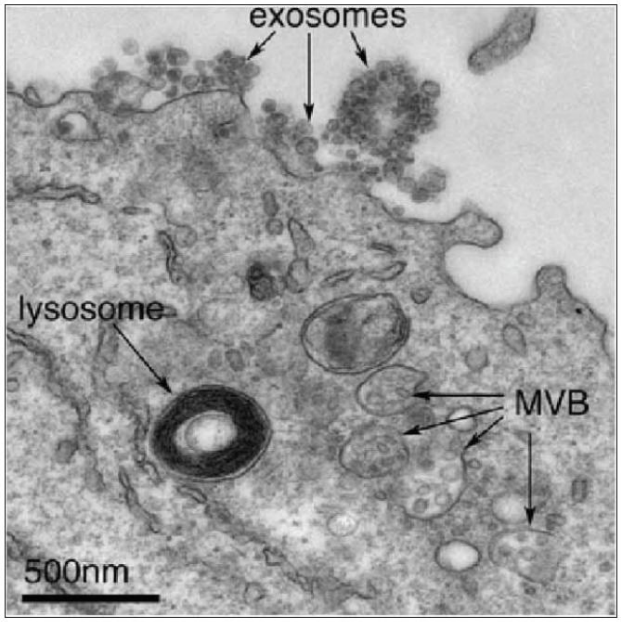

Exosomes che lasciano una cellula.

Gli studi hanno dimostrato che se si impedisce in qualche modo alle cellule di produrre ed espellere questi esosomi, allora le cellule e i tessuti, di fatto l'organismo, avranno un esito peggiore.6 Questa ricerca dimostra che la produzione e l'escrezione di esosomi è una funzione ***cruciale*** di disintossicazione Di
tutte le cellule e i tessuti.

Un'altra funzione chiaramente dimostrata di questi esosomi è che agiscono come una sorta di chiave che circola nel sangue e nella linfa di organismi, come mammiferi e umani, finché non trovano una cellula lontana con un lucchetto in cui si inserisce questa chiave.7 L' esosoma agisce come un messaggero, avvertendo essenzialmente le altre cellule e tessuti che il pericolo è in atto e che devono prepararsi.

Machine Translated by Google

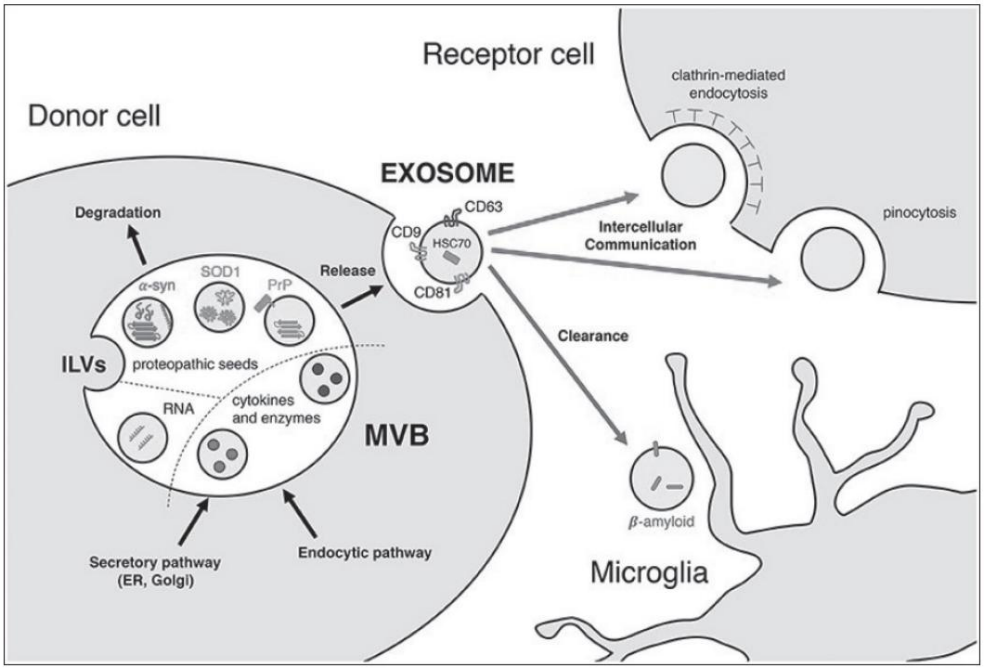

Gli esosomi trasportano messaggi da una cellula all'altra.

Lungi dall'agire come virus invasori ostili, gli esosomi forniscono un brillante sistema di comunicazione all'interno di un organismo per liberare le cellule e i tessuti dai veleni e quindi comunicare al resto dell'organismo ciò che è accaduto.8 Lungi dall'agire come una fonte di malattia, questi le particelle sono parte integrante del nostro sistema di disintossicazione. Sono loro i veri vigili del fuoco, ovviamente presenti in quantità maggiore nei casi di malattia, in cui si è verificato un maggior carico di avvelenamento.

In effetti, questi "virus" non sono invasori ma messaggeri che divorano tossine che le nostre cellule producono per aiutarci ad adattarci agli assalti ambientali, compreso l'elettrosmog.9 Dopotutto, la maggior parte delle persone si è adattata alle onde radio di tutto il mondo, all'elettricità nelle nostre case, e l'onnipresente Wi-Fi, e la popolazione dei passeri è rimbalzata dopo la Grande Peste del 1738. Sono gli esosomi che permettono che ciò accada. Questi minuscoli messaggeri forniscono un adattamento genetico rapido e in tempo reale ai cambiamenti ambientali. (Se questi esosomi possono aiutarci ad adattarci all'estrema interruzione del 5G è la domanda del giorno.)

Machine Translated by Google

Se fai una ricerca su Internet, scoprirai che gli esosomi sono l'ultima novità in medicina, usati come trattamento per il cancro, prodotti antietà, ringiovanimento del viso, ricrescita dei capelli e persino "trattamento del pene esosomico".

Infine, la ricerca mostra che l'esposizione tossica, inclusa l'esposizione alla paura e allo stress, aumenta la produzione di esosomi.11 Questo non dovrebbe sorprendere nessun osservatore onesto di malattia e salute, dal momento che molti hanno notato che le persone stressate, preoccupate e timorose si ammalano più facilmente, quindi ha senso che tu trovi maggiori "prodotti" di disintossicazione nei loro tessuti.

Ora esiste una chiara evidenza sperimentale che gli esosomi prodotti da un organismo possono essere captati da altri organismi (della stessa o di specie diverse) e causare reazioni protettive in questi nuovi organismi.12 Uno studio ha mostrato che se i topi sono esposti alla tossina epatica conosciuta come paracetamolo (Tylenol), le cellule del fegato aumentano la loro produzione di esosomi protettivi. I ricercatori hanno isolato e purificato questi esosomi e li hanno esposti ad altri topi. Il secondo gruppo di topi non si è ammalato, come previsto dalla teoria del virus; invece hanno sviluppato risposte protettive nei loro fegati e hanno secreto più esosomi.13

Questo è simile a quello che fanno gli alberi quando si confrontano con uno scarabeo infestazione. L'albero originariamente colpito produce sostanze chimiche che aiutano l'albero a sopravvivere all'esposizione al coleottero. Queste stesse sostanze chimiche vengono secrete, con l'aiuto del fungo o del micelio nel terreno, attraverso l'apparato radicale dell'albero. Queste sostanze chimiche fungono quindi da messaggeri per gli alberi circostanti, dicendo loro che i coleotteri hanno preso piede e che potrebbero essere necessarie misure protettive. Se i coleotteri scompaiono, queste misure non vengono prese; se i coleotteri si presentano, anche gli alberi circostanti producono una risposta protetti

Il vero punto qui è che grazie agli esosomi, la natura non è grezza con denti e artigli, ma una superba impresa cooperativa. L'albero originariamente colpito non è in competizione per la sopravvivenza con gli altri alberi; l'albero colpito ha bisogno degli altri alberi per sopravvivere e prosperare. Abbiamo bisogno l'uno dell'altro, membri di la nostra stessa specie e altre specie, altrimenti nessuno di noi sopravvivrà.

Machine Translated by Google

La teoria dei germi è sbagliata; la teoria del virus è sbagliata. I virus non sono qui per ucciderci; in realtà sono esosomi il cui ruolo è quello di fornire il pacchetto di disintossicazione e il sistema di comunicazione che ci permette di vivere un'esistenza piena e sana. Una guerra ai virus è una guerra alla vita.

È chiaro che l'errata identificazione degli esosomi come virus è stata tragica errore, uno che è giunto il momento di correggere, una volta per tutte.

Quello che sappiamo sugli esosomi può aiutarci a risolvere il mistero delle malattie infantili come la varicella e il morbillo, e anche delle malattie sessualmente trasmissibili, che sembrano richiedere una spiegazione di "contagiose". Questo sarà l'argomento del prossimo capitolo.

Machine Translated by Google

CAPITOLO 7

RISONANZA

Di recente, in un forum per scienziati, profani e operatori sanitari che mettono in discussione la sicurezza e l'efficacia delle vaccinazioni - in altre parole un forum per persone che mettono in discussione le pratiche della medicina convenzionale - uno scienziato professionista ha fatto il seguente commento quando uno dei i membri hanno sottolineato che i postulati di Koch non erano mai stati soddisfatti nemmeno per una singola malattia virale o batterica. Ha detto: "Nessun virologo di alcuna nota ha mai notato i postulati di Koch".

Il commento la dice lunga su come pensano attualmente i virologi, poiché i postulati di Koch sono ciò che chiunque abbia buon senso userebbe per dimostrare che un microrganismo causa la malattia: isolare l'organismo da un animale o essere umano malato e poi introdurlo in un animale o essere umano sano per vedere se provoca malattie. In un mondo sano, i postulati di Koch non sono qualcosa che si può "scartare".

A metà del ventesimo secolo, i virologi apparentemente arrivarono a un bivio. Con ripetuti fallimenti nel soddisfare i postulati di Koch o Rivers, è diventato ovvio che i virus non causano malattie. Anche gli scienziati potrebbero ammetterlo e diventare tutti postini, macellai e fruttivendoli - in altre parole ottenere un lavoro onesto - oppure potrebbero proclamare di aver cambiato le regole della logica, sperando che nessuno se ne accorga, e possibilmente diventare favolosamente ricchi e potenti grazie ai brevetti sui farmaci antivirali e vaccini. In realtà è

Machine Translated by Google

comprensibile che abbiano preso un volantino e scelto la seconda rotta. Tragicamente, questa farsa ha funzionato e il mondo è diventato un posto molto peggiore in cui abitare gli esseri viventi.

Lo scienziato sopra citato in seguito disse:

> Solo la poliomielite ha rivelato loro che su mille persone infette, una decina avrebbe mostrato segni di malattia e una sarebbe rimasta paralizzata. Anche i vecchi lavori sulla neisseria [un tipo di batterio che si dice causi la meningite e la sifilide] dei vecchi tempi, hanno dimostrato in modo conclusivo che il batterio veniva trasportato in modo esteso e sistematico e che solo circa uno su centomila presentava effettivamente una malattia meningococcica clinica. Quindi lanciare il postulato di Koch per respingere un articolo è inseguire un'oca non imparentata lungo un altro sentiero del giardino.

Supponiamo che un professore teorizzi che spruzzare un leggero getto d'acqua (come una doccia) sulle persone le ucciderebbe. Per testare la teoria, vengono spruzzate cento persone. Nessuno è ferito. La maggior parte delle persone concluderebbe che la teoria era errata e spruzzare acqua sulle persone, infatti, non uccide nessuno. Ma alcuni ricercatori insisterebbero. Avrebbero testato mille persone, poi cinquantamila. . . . Alla fine, per caso, un soggetto muore. Naturalmente, nessuna persona onesta o sana di mente continuerebbe a fare questo esperimento così a lungo, ma se fosse fatto, la domanda ovvia da porsi sarebbe se alla persona sia successo qualcos'altro per ucciderlo, dato che ovviamente non può essere stata l'acqua. Forse è scivolato sotto la doccia, ha battuto la testa ed è morto; o forse aveva un aneurisma al cervello, che a causa di una lite con la moglie poco prima di essere spruzzato, è scoppiato per caso; o forse ha stupidamente deciso di spruzzarsi l'acqua nelle vie respiratorie per lavarsi i polmoni sporchi. In ogni caso, la causa della sua scomparsa ***non*** è chiaramente lo spruzzo d'acqua e i ricercatori avrebbero bisogno di fare un'indagine individuale per scoprire cosa fosse realmente accaduto.

Per un importante leader alternativo non comprendere il punto dei postulati di Koch e scriverlo in un forum pubblico è motivo di disperazione. Uno può

Machine Translated by Google

concludere solo che la profondità dell'illusione nelle scienze biologiche è così profonda che persino gli scienziati che presumibilmente dedicano la loro vita a scoprire un aspetto dell'illusione non possono uscire dall'intera illusione e vedere le cose chiaramente.

Un'altra dichiarazione online di un eminente scienziato va ancora oltre:

> Il postulato di Koch è completamente sbagliato e irrilevante nella nostra moderna comprensione degli agenti patogeni. Questo è un insieme di principi sviluppati nel 1884! Passarono dieci anni prima che i virus venissero scoperti, e più di sessantacinque anni prima che il sistema immunitario fosse scoperto e naturalmente centoquindici anni prima che il microbioma fosse compreso. La maggior parte dei principi dei postulati di Koch sono sbagliati. Molti, molti noti agenti infettivi non ci stanno. Se qualche dottore o scienziato è là fuori usando il postulato di Koch come "prova" che questo Cov2 non è reale, allontanati perché non hanno idea di cosa stiano parlando. Proprio come ci siamo allontanati dal modello geocentrico del sistema solare dei primi del 1600, dobbiamo allontanarci dai postulati di Koch.

È come dire che, poiché Newton ha formulato le leggi di gravità più di trecento anni fa, ora sono obsolete ed è sicuro saltare da edifici alti!

Una domanda rimanente è come spiegare le "feste del morbillo" e le malattie a trasmissione sessuale (MST) come l'herpes. Lo studio di questi fenomeni porta ad alcune conclusioni interessanti sulla natura della vita.

Per capire quella che sembra essere la natura contagiosa di malattie infantili come il morbillo, la parotite e la varicella, o di malattie sessualmente trasmissibili come l'herpes, la gonorrea o la sifilide, bisogna indagare sui fenomeni di risonanza . Se si pizzica una corda sintonizzata su una certa frequenza, le vibrazioni della corda faranno vibrare e suonare alla stessa frequenza una seconda corda sintonizzata sulla stessa frequenza. Le due corde non si toccano; la connessione avviene attraverso un'onda sonora che viaggia tra le corde.

Di fronte alla domanda "che cos'è un virus?" si potrebbe facilmente porre questa domanda su qualsiasi cosa in natura. Potremmo dire che un virus è fatto di sostanze chimiche: proteine, acidi nucleici, minerali, lipidi, ecc

Machine Translated by Google

di cosa sono fatte queste sostanze chimiche? Sono fatti di atomi, come zolfo, ossigeno e carbonio. Gli atomi sono fatti di protoni e neutroni in un nucleo ed elettroni che ruotano intorno al nucleo, un po' come il sole con i pianeti che gli girano intorno. E come nel sistema solare, il 99,999 percento di questo atomo è spazio; cioè, sembra essere niente.

Ciò presenta un ovvio dilemma. Com'è possibile che questa particella, che è fatta quasi interamente di nulla, crei un'entità che chiamiamo virus, o un piede o una sedia, che sembrano tutti solidi? L'unica conclusione che chiunque sia integro può trarre è che semplicemente non abbiamo idea di come funzioni. A peggiorare le cose, i migliori cani del mondo della scienza, i fisici, ci dicono che tutta questa roba sulla terra può esistere come particella che riempie lo spazio o come un'onda, che non ha alcuna presenza fisica. In altre parole, sia gli esseri umani che i virus sono fatti di onde di energia che non hanno una presenza fisica distinguibile. Nessuno sa come una raccolta di onde possa scrivere un libro sui virus, ma il fatto che ciò avvenga non può essere contestato.

L'unica conclusione razionale a cui chiunque può giungere è che la realtà fisica è una sorta di energia o schema d'onda che si cristallizza come realtà fisica in determinate condizioni. Noi e ogni cosa nell'universo sembriamo partecipare a questa danza di manifestazione onda-particella.

Con questa comprensione, passiamo ai risultati di una serie di esperimenti condotti da un virologo di nome Luc Montagnier. Montagnier ha il merito di aver affermato di aver scoperto che il virus dell'HIV causa l'AIDS. (Afferma anche che il "virus" Covid-19 è creato dall'uomo.1) Ciò che ha scoperto può aiutarci a elaborare una teoria realistica che spieghi il mistero delle malattie infantili come il morbillo e le malattie sessualmente trasmissibili, che sembrano essere contagiose (e dimostra anche che anche i fuorviati a volte possono redimersi).

Dobbiamo essere cauti nell'applicare le sue scoperte in modo troppo ampio. La stragrande maggioranza delle malattie che sembrano essere contagiose è in realtà solo persone esposte a tossine simili o che soffrono delle stesse carenze nutrizionali. Hiroshima non era contagiosa; Chernobyl si è diffuso ovunque

Machine Translated by Google

Europa, ma non era né contagiosa né causata da un virus. I marinai che si ammalavano tutti sulla stessa nave non erano vittime di un virus; la probabile spiegazione è che avevano tutti una carenza di vitamina C chiamata scorbuto. I giovani al college esposti a cibo orribile, grave stress psicologico e uso intensivo di alcolici sono influenzati dalle tossine, non da qualche virus sfuggente.

Dopo aver tenuto conto della fame e della tossicità, possiamo ammettere che alcune malattie possono essere diffuse da una sorta di risonanza energetica come previsto da uno studio attento e accurato della natura delle cose fisiche, condotto da Luc Montagnier.

Ecco come va l'esperimento: prima si mette il DNA o l'RNA nell'acqua (bicchiere uno). Quindi si mette una raccolta di acidi nucleici (le sostanze chimiche che compongono il DNA e l'RNA) in un bicchiere d'acqua separato (bicchiere due), in un'altra parte della stanza. Quindi si introduce una fonte di energia, come la luce UV o infrarossa e la si fa brillare su quella del bicchiere, che contiene il DNA o l'RNA formato. Col tempo, la stessa identica sequenza di DNA o RNA si formerà dalle materie prime nel bicchiere due.

Non c'è possibilità di connessione fisica tra i due bicchieri.
L'unica conclusione che si può trarre da questo semplice esperimento è che il DNA o l'RNA nel primo bicchiere ha un'energia di risonanza captata dal secondo bicchiere. Questa energia di risonanza diventa quindi il progetto per il 2
formazione del pezzo identico di DNA o RNA nel secondo bicchiere.
Questo esperimento rivoluzionario è chiaro, semplice e ripetibile.

Questa formazione di DNA o RNA nel secondo bicchiere può avvenire ***solo*** se entrambi i bicchieri contengono acqua. Senza acqua, nessuna risonanza è possibile. Anche nel nostro esempio di archi, è il vapore acqueo nell'aria che sta risuonando.

Quando si applica questa scoperta ai virus (o esosomi) che si dice causino morbillo, varicella o herpes, è possibile che, poiché queste particelle chiamate virus o esosomi sono semplicemente pacchetti di DNA o RNA, emettano le proprie frequenze di risonanza. In un modo non ancora determinato, ogni frequenza crea un'espressione che chiamiamo malattia; comunque, il

Machine Translated by Google

la frequenza creerà ciò che chiamiamo malattia ***solo*** se c'è uno scopo o una ragione per la malattia.

La varicella è un modo universale per i bambini di vivere una lunga vita. I bambini che soffrono di varicella hanno meno malattie (e soprattutto meno cancro) rispetto ai bambini che non hanno avuto la varicella. Lo stesso vale per il morbillo, la parotite e la maggior parte delle malattie "infettive" dell'infanzia.3 Perché il morbillo e la varicella

sembrano essere contagiosi? Un bambino trasmette il messaggio attraverso gli esosomi che ora è il momento di vivere l'esperienza disintossicante chiamata varicella. Altri bambini nella loro casa o classe o città ricevono il messaggio e iniziano la stessa esperienza di disintossicazione. Alla fine i bambini stanno tutti meglio per aver “cantato” insieme.

Con una malattia come l'herpes, anche la risonanza può essere in gioco. (Inoltre, una carenza di collagene può contribuire alle irritazioni genitali nei pazienti con herpes e altre malattie sessualmente trasmissibili.)

Quindi, quando due persone si uniscono nell'atto sessuale altamente carico, una situazione in cui questa risonanza agisce fortemente, non sorprende che la coppia possa risuonare insieme e creare DNA o RNA identici, in un modo simile a quanto è avvenuto nel bicchiere . A un virologo sembra la comparsa di un nuovo virus contagioso. Per un osservatore realistico, sono due persone che creano un'intima connessione genetica. Questa osservazione, piuttosto che provare il contagio, ci insegna il mistero che chiamiamo ***vita.*** Ci insegna ancora una volta che la concezione materialistica del "virus dell'attacco astuto" è una visione impoverita e imprecisa del mondo. E ci insegna a rinunciare a spiegazioni semplicistiche ea guardare nei misteri più profondi della vita se vogliamo creare un mondo di salute e libertà.

Le scoperte sulle proprietà risonanti del materiale genetico possono anche aiutarci a spiegare come gli esseri umani e gli animali si adattino a nuove situazioni - una nuova tossina o nuove frequenze elettromagnetiche - non attraverso la competizione e la sopravvivenza del più adatto ma attraverso l'armonizzazione dell'esperienza condivisa.

Machine Translated by Google

Immagina una situazione in cui la comunità umana si trova di fronte a una nuova tossina. La nuova tossina può essere neutralizzata solo da un enzima che di solito non è prodotto dagli esseri umani. Ma un membro della comunità ha una mutazione generata casualmente che permette a lei, e solo a lei, di produrre l'enzima che neutralizza le tossine. Fa bene, mentre altri si ammalano e alcuni muoiono perché questa mutazione generata casualmente le dà un vantaggio adattivo. Secondo la teoria della mutazione genetica e della selezione naturale, i suoi geni si diffonderanno lentamente in tutta la popolazione. Ma cosa succede se è una donna in postmenopausa di sessant'anni o un uomo che non ha figli? Quindi il gene utile si estinguerebbe. Se siamo fortunati, il portatore del gene sarà un trentenne in procinto di sposarsi. Lui e sua moglie hanno sei figli di cui tre portatori della mutazione autosomica dominante. Una di queste tre muore in un incidente stradale, l'altra diventa sterile a seguito di un vaccino Gardasil e la terza trasmette il gene adattativo ai suoi due figli. Tra diecimila anni, quel gene adattativo si sarà diffuso in tutta la popolazione attraverso la selezione naturale. Sfortunatamente, la tossina ha già ucciso tutti o se n'è andata da tempo, quindi la mutazione è inutile. È chiaro che la teoria della selezione naturale in seguito a mutazioni casuali non può spiegare come gli esseri umani e gli animali si adattino a nuove situazioni in tempo perché queste mutazioni siano utili.

Allora come ci adattiamo? Le nostre cellule minacciate producono esosomi contenenti DNA e RNA, che hanno una risonanza unica. Lo schema di questo materiale genetico passerà rapidamente agli altri attraverso la risonanza (soprattutto se sono in stretto contatto). Questo è il ruolo dei “virus” in natura; sono forme di risonanza fisica di materiale genetico che codificano per i cambiamenti che avvengono nell'ambiente. Forniscono un adattamento genetico in tempo reale. È un sistema totalmente ingegnoso che ci siamo persi supponendo che i virus siano ostili e pericolosi. Una guerra ai virus non è altro che una guerra all'evoluzione in avanti dell'umanità.

Machine Translated by Google

PARTE 2

CHE COSA CAUSA LA MALATTIA?

Machine Translated by Google

CAPITOLO 8

ACQUA

Se la pratica della medicina fosse concepita correttamente nel mondo occidentale, i medici inizierebbero con l'accertare quattro fattori fondamentali: la qualità dell'acqua bevuta dai pazienti; la qualità del cibo che mangiano; il livello e il tipo di tossine, comprese le tossine mentali ed emotive, a cui sono esposti; e infine il livello e il tipo di campi elettromagnetici a cui sono sottoposti. La stragrande maggioranza dei problemi medici può essere compresa raccogliendo informazioni sui pazienti su queste quattro aree, e la stragrande maggioranza dei problemi di salute può essere aiutata o addirittura risolta, "rimediando" a questi quattro problemi fondamentali.

L'acqua, in particolare l'acqua che sostiene la vita all'interno delle nostre cellule e dei nostri tessuti, ha proprietà sorprendenti. Siamo abituati a pensare che l'acqua esista solo in tre stati: solido, liquido o gassoso. Tuttavia, l'acqua - e solo l'acqua - ha anche un quarto stato, a volte chiamato acqua coerente, ***acqua strutturata*** o semplicemente fase gel. Ogni fase dell'acqua ha caratteristiche uniche in termini di angoli di legame (gli angoli tra le molecole di idrogeno e ossigeno), carica, caratteristiche di movimento e molte altre proprietà fisiche.

Il Dr. Gerald Pollack, autore dell'innovativo libro ***Cells, Gels and the Engines of Life,1*** insieme al biologo Dr. Gilbert Ling, furono i primi a descrivere il quarto stadio dell'acqua ea delinearne le proprietà. Pollacco

Machine Translated by Google

ha coniato il termine EZ (zona di esclusione) acqua. L'acqua della quarta fase si strutturerà contro una superficie idrofila ("amante dell'acqua"). Invece di muoversi in modo casuale, le molecole d'acqua si allineano e formano una struttura cristallina che può essere profonda milioni di molecole; questa struttura esclude dal suo interno ogni minerale e ogni altro tipo di molecola o sostanza chimica.
L'acqua al di fuori dell'EZ è acqua "sfusa", che contiene minerali e composti disciolti. Fondamentalmente è "disordinato", mentre l'acqua EZ è "ordinata". L'acqua è chiamata "solvente universale" perché qualsiasi sostanza idrofila si dissolve in essa. L'acqua EZ è una "struttura" cristallina pura costituita esclusivamente da idrogeno e ossigeno.

L'acqua EZ non è né liquida né solida, ma è piuttosto simile a un gel. Per immaginare questa quarta fase dell'acqua, immagina Jell-O (una miscela coerente, non solida, non liquida, non gassosa di proteine dispiegate e acqua). L'acqua incorporata è disposta in gruppi di molecole che si organizzano in una struttura regolare ("coerente") che vediamo come un gel. Jell-O è composto per il 99% da acqua, ma l'acqua non esce da Jell-O se rimane alla giusta temperatura. I nostri corpi sono costituiti per il 45-75% da acqua, ma quando ci tagliamo, l'acqua non fuoriesce perché l'acqua nei nostri corpi è "strutturata" contro le varie superfici idrofile nei nostri tessuti.

L'acqua EZ ha una carica negativa. Al contrario, l'acqua sfusa ha una carica positiva, rendendo l'acqua nelle nostre cellule una specie di batteria. L'energia che carica la batteria è l'energia termica e luminosa che va dall'infrarosso alla luce visibile fino ai raggi UV. Ecco perché ci sentiamo meglio quando siamo alla luce del sole, soprattutto al mattino presto o alla sera, che contiene molta luce infrarossa. Ecco perché le saune (e il caldo in generale) ci fanno sentire meglio. Il calore e la luce aiutano la tua acqua intercellulare ed extracellulare a formare EZ più grandi. La febbre fa la stessa cosa, motivo per cui non dovremmo sopprimere la febbre.

L'acqua proveniente dallo scioglimento dei ghiacciai e da pozzi profondi e sorgenti sono buone fonti di acqua strutturata perché l'acqua EZ viene creata sotto pressione.

Machine Translated by Google

Acque sacre del fiume Gange e di Lourdes, con note guarigioni [2] proprietà, contengono elevate quantità di acqua strutturata EZ.

Studi recenti hanno rivelato che i muscoli rilassati contengono principalmente EZ acqua, mentre i muscoli contratti passano principalmente all'acqua sfusa. [3] Anestetici e farmaci che riducono il dolore riducono le dimensioni delle zone EZ nelle nostre cellule.

L'acqua EZ è la "struttura" perfetta per i processi vitali perché questo gel d'acqua di quarta fase può essere modellato da proteine, minerali, acidi nucleici, lipidi e altre sostanze nel nostro corpo per formare qualsiasi forma o configurazione di gel. Questo gel ha un numero infinito di siti di legame, che gli permettono di cambiare in risposta a un nuovo stimolo. Questo stimolo può essere sotto forma di sostanze chimiche come ormoni, energie come pensieri e sentimenti, o anche le energie risonanti della terra, del sole e delle stelle. La forma di questo gel dispiega gli acidi nucleici incorporati in esso, controllando così l'espressione del materiale genetico. L'acqua EZ strutturata nelle nostre cellule, a volte profonda solo poche molecole, è come una sottile rete di fili che trasporta energia e informazioni.

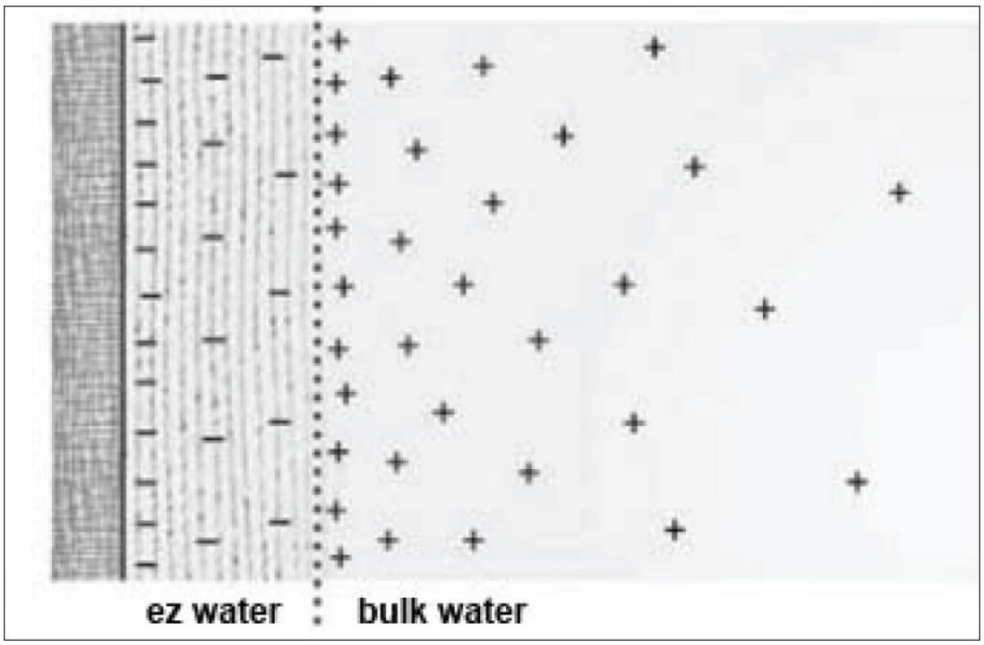

Machine Translated by Google

Contro una superficie idrofila (a sinistra), l'acqua EZ esclude tutti i minerali e ha una carica negativa. L'acqua sfusa contiene minerali e altri composti e ha una carica positiva. (Illustrazione da ***La quarta fase dell'acqua,*** Ebner and Sons. Ristampato con permesso.)

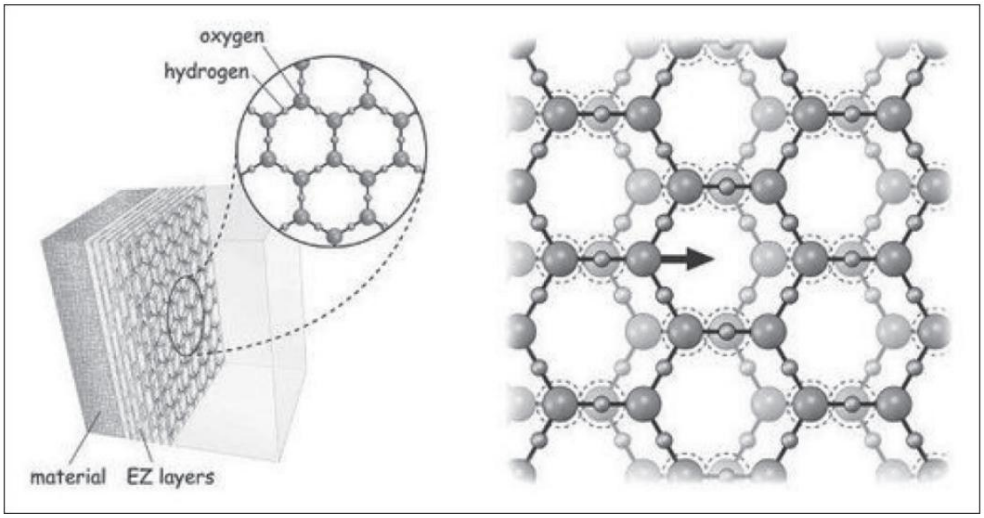

L'acqua EZ ha una struttura cristallina costituita da strati di anelli a sei facce, leggermente sfalsati. Nel ghiaccio, gli strati di anelli a sei facce non vengono spostati. (Illustrazione da ***The Fourth Phase of Water,*** Ebner and Sons. Ristampata con permesso.)

Le tossine e i campi elettromagnetici danneggiano il gel nelle nostre cellule, interferendo praticamente con ogni processo fisiologico. Questo danneggiamento dei gel è un enorme fattore di malattia; in sostanza, è il principio del campo unificato alla base della salute e della malattia.

Considera la lente dell'occhio, uno degli esempi più puri di un gel d'acqua strutturato nel corpo. Il cristallino dell'occhio è una struttura acquosa cristallina, organizzata, come tutti i tessuti, da una composizione unica di proteine, lipidi, minerali, acidi nucleici e altri componenti. Questi componenti formano l'involucro o l'alloggiamento per l'acqua cristallina che costituisce la maggior parte della lente.

La lente deve essere trasparente alla luce e questo requisito determina l'organizzazione dell'acqua. Quando tutto va bene, la lente è un gel morbido, flessibile e trasparente. Se disturbiamo la natura cristallina del gel con cose come tossine o esposizione a campi elettromagnetici, il gel diventa distorto, incapace di mantenere la sua caratteristica trasparenza. Questo è ciò che chiamiamo una cataratta. Se riusciamo a disintossicare il gel, il cristallino può guarire. Purtroppo,

Machine Translated by Google

Gli oculisti non sanno nulla di questa dinamica, quindi ricorrono a una sorta di intervento chirurgico per sostituire la lente malata. Questa non è guarigione, è un intervento meccanico, una soluzione temporanea che non potrà mai risolvere la causa sottostante.

Considera la caratteristica malattia articolare chiamata osteoartrite. Nella situazione sana, le articolazioni sono circondate da gel caricati negativamente chiamati borsa. Questi gel non solo proteggono fisicamente le ossa sottostanti (essi stessi un tipo di gel più denso), ma, poiché sono caricati negativamente, quando due borse opposte si uniscono le cariche negative si respingono a vicenda, garantendo così un movimento regolare. Quando i gel sono malati e non si formano correttamente, ci manca la protezione per le ossa sottostanti. Manca la repulsione negativa e il movimento è doloroso. Se non si interviene, le ossa iniziano a erodersi l'una contro l'altra, un processo che chiamiamo artrosi.

Ancora una volta, poiché la medicina convenzionale non sa nulla della dinamica sottostante in gioco, gli unici trattamenti sono la medicina del dolore o la sostituzione dell'articolazione, che spesso hanno effetti negativi importanti per il paziente.

Un ultimo esempio riguarda tutta l'area delle infiammazioni e delle febbri.

Le nostre cellule e i nostri tessuti sono destinati a contenere gel cristallini perfetti. Se una tossina si dissolve nei gel, il corpo tenta di liberarsi di questa tossina.

Il modo in cui il corpo fa questo è aumentare la temperatura (la chiamiamo febbre), che liquefa parzialmente i gel in modo che le tossine possano essere espulse nel muco, dopodiché ci sentiamo meglio, il che significa che ricostituiamo i nostri gel perfetti ancora una volta. La febbre e l'infiammazione sono semplicemente un processo di disintossicazione, non una malattia che deve essere soppressa.

Fino a quando i medici non capiranno questi semplici principi, dobbiamo soffrire sotto un sistema medico che non può guarire. Questa è una delle più grandi tragedie del nostro tempo.

La gelatina è di natura ***frattale ,*** il che significa che ogni piccolo pezzo di gel ha la stessa forma molecolare del gel più grande. L'esame delle più piccole unità molecolari del gel rivela che è la stessa forma del macroscopico

Machine Translated by Google

unità. Questa caratteristica consente alle informazioni di passare attraverso tutti i livelli e di collegare il livello molecolare al livello macroscopico. Qui possiamo solo accennare all'importanza cruciale della natura coerente dell'acqua come base della vita.

I risultati preliminari indicano che quando l'acqua strutturata è esposta a un segnale Wi-Fi da un router vicino, la dimensione dell'EZ diminuisce di circa il 15 percento.4 Questa scoperta ha profonde implicazioni per l'interazione dei campi elettromagnetici e la struttura dell'acqua nel nostro cellulare gel. Se un router Wi-Fi nelle vicinanze provoca un tale cambiamento, possiamo solo immaginare cosa fanno le onde millimetriche del 5G all'acqua strutturata nei nostri tessuti.

Dal momento che gli esseri umani sono costituiti per il 70 percento di acqua in volume e oltre il 99,99 percento delle molecole in un essere umano sono molecole d'acqua, dobbiamo prestare attenzione alla qualità dell'acqua che beviamo. La principale preoccupazione degli operatori sanitari dovrebbe essere il tipo di acqua e altri liquidi che i loro pazienti stanno consumando.

L'acqua consumata da popolazioni sane non industrializzate aveva quattro caratteristiche: in primo luogo, l'acqua era priva di tossine. Questo è in completo contrasto con l'acqua municipale che la maggior parte delle persone beve. L'acqua di oggi contiene cloro e cloramina, che sono tossici per il nostro microbioma, così come per il resto del nostro corpo. L'acqua di oggi contiene fluoruro, uno scarto industriale tossico per gli enzimi nei nostri tessuti, enzimi necessari per ogni trasformazione chimica che avviene nel nostro corpo. L'acqua contiene anche microplastiche, che possono rivestire e congestionare la parete intestinale, e alluminio, che ci predispone alla sensibilità elettrica e a una lunga lista di malattie. L'acqua municipale contiene residui di molti farmaci, tra cui pillole anticoncezionali, statine e antidepressivi.

In secondo luogo, l'acqua consumata tradizionalmente era ricca di minerali vitali come magnesio, calcio, zinco e iodio.

In terzo luogo, tutta l'acqua tradizionalmente consumata era almeno parzialmente strutturata e organizzata in ZE perché in natura l'acqua si muove secondo schemi vorticosi. L'acqua sgorga dal terreno in sorgenti, vortica in pozze, trabocca

Machine Translated by Google

rocce e forma vortici e vortici. L'acqua che scorre in schemi vorticosi diventa più "coerente", diventando sempre più strutturata. La struttura in realtà persiste per un po' di tempo, e non si trasforma in una massa d'acqua incoerente solo perché smette di scorrere.

L'acqua che scorre in vortici raccoglie anche ossigeno dall'aria e diventa più ossigenata. Al contrario, la maggior parte dell'acqua municipale ristagna nei serbatoi e quindi scorre attraverso tubi lineari senza possibili movimenti a vortice. Quest'acqua è priva di struttura e coerenza, e anche completamente priva di ossigeno; questa mancanza di ossigeno ha un effetto deleterio sul nostro microbioma.

Infine, l'acqua tradizionalmente consumata è stata esposta ai suoni e alle lunghezze d'onda del mondo naturale. L'acqua che scorre nei torrenti di montagna è esposta non solo ai minerali, ai microbi e ad altri costituenti della foresta, ma anche ai suoni e alle energie della vita della foresta e dell'intero universo naturale, comprese le stelle, il sole e la luna.

È chiaro che la maggior parte dell'acqua è malata e tossica e contribuisce in modo determinante alle malattie. Se vogliamo mai cambiare il corso dei modelli di malattia nel nostro mondo, dobbiamo iniziare con acqua pulita e sana. L'acqua pulita e sana dovrebbe essere completamente priva di tossine: niente cloro, niente fluoruro, niente alluminio, niente piombo, niente residui farmaceutici, niente microplastiche: niente dovrebbe essere presente che non sia un componente naturale dell'acqua che scorre in un ambiente sano.
ruscello di montagna.

Attualmente l'unico modo in cui ciò è possibile è purificare l'acqua fino al livello delle nanoparticelle. Questo è un compito monumentale ma che può essere realizzato con l'attrezzatura adeguata. È davvero un peccato, persino tragico, che la nostra acqua debba essere pulita e "purificata" per poterla consumare, ma fino a quando il mondo non si renderà conto che avvelenare l'acqua è una pratica del tutto inaccettabile, dovremo prendere queste precauzioni.

Esistono depuratori d'acqua per tutta la casa che possono filtrare l'acqua e quindi aggiungere minerali mentre ossigenano e strutturano l'acqua lasciandola scorrere

Machine Translated by Google

in un modello di vortice. Esistono anche modi meno costosi per creare acqua pulita, strutturata e ben ossigenata (vedi Appendice A).

Bere acqua ben ossigenata è importante. Oltre alla loro qualità altamente strutturata, le due acque più sacre e medicinali del mondo, l'acqua della grotta di Lourdes (proveniente da una sorgente molto profonda) e l'acqua del fiume Gange (proveniente dai ghiacciai dell'Himalaya), sono probabilmente altamente ossigenati.5

Gli alti livelli di ossigeno aiutano a spiegare perché le acque di Lourdes e del Gange sono state associate alla guarigione di una varietà di malattie. L'ossigeno è essenziale e fondamentale per una vita sana; aumentare i livelli di ossigeno nei nostri tessuti migliora la funzione e in particolare la capacità di generare energia dei nostri tessuti. La carenza di ossigeno è stata ampiamente associata allo sviluppo del cancro attraverso il noto effetto Warburg; cioè il passaggio dai processi di fermentazione aerobica a quella anaerobica nelle nostre cellule.
L'ipossia, la condizione di bassi livelli di ossigeno nei tessuti, è un sintomo tipico del Covid-19.

I ricercatori convenzionali spesso affermano che possiamo ottenere ossigeno nei nostri corpi solo attraverso i nostri polmoni, quindi in che modo i livelli di ossigeno nella nostra acqua influiscono sulla nostra salute? Come tante altre "verità" nella scienza, l'idea che assorbiamo ossigeno solo attraverso i nostri polmoni non è corretta. Se si utilizzano dispositivi sensibili per la misurazione dell'ossigeno, si può dimostrare che immergersi in una vasca di acqua altamente ossigenata e bere acqua altamente ossigenata farà aumentare il livello di ossigeno nel sangue.6 Ciò dimostra che almeno una parte di ossigeno viene assorbita sia attraverso la pelle e il tratto gastrointestinale.

L'acqua altamente ossigenata contribuisce alla nostra salute in un altro modo importante, come mostrato in uno studio sulla crescita delle piante. La ricerca ha dimostrato che annaffiare le piante con acqua altamente ossigenata stimola la loro crescita e migliora la loro salute e resistenza alle malattie.7 Per molti scienziati, questo non ha senso perché ci viene detto che le piante non usano l'ossigeno ma piuttosto

Machine Translated by Google

espirare ossigeno. Com'è possibile che esporre le piante all'acqua ossigenata aumenti la loro salute e vitalità?

La risposta è chiaramente che l'ossigeno non influisce direttamente sulle piante ma che l'ossigeno viene utilizzato dai microbi nel terreno. L'irrigazione delle piante con acqua ossigenata stimola la crescita di batteri aerobici sani nel terreno. Le piante principalmente non mangiano né assorbono i nutrienti dal terreno; piuttosto, loro (come noi) mangiano i "prodotti di scarto" dei batteri nel terreno. Se nutriamo i microbi nel suolo con sostanze nutritive sane, compreso l'ossigeno, i microbi più sani prospereranno. Questi emettono i nutrienti più sani, che vengono assorbiti dalle piante per creare piante sane e rigogliose.

Così è con noi. In realtà non assorbiamo i nutrienti direttamente dal nostro cibo, almeno non solo. Piuttosto, mangiamo cibo e beviamo acqua per nutrire i miliardi di microbi nel nostro intestino. Se aumentiamo il livello di ossigeno nell'acqua che beviamo, coltiviamo batteri aerobici sani nel nostro tratto gastrointestinale. Questi aerobi usano l'acqua e il cibo che consumiamo per produrre i nutrienti di altissima qualità da assorbire. E con molto ossigeno, questi microbi sani non passeranno a un metabolismo anaerobico che produce tossine.

La vita è una complessa danza di natura, microbi e organismi.
L'acqua ossigenata produce le condizioni in cui i microbi più sani prosperano e producono persone, piante e animali robusti, vivaci e resistenti alle malattie. I microrganismi che non hanno abbastanza ossigeno diventano anaerobi e producono tossine che causano malattie come botulismo, tetano, colera e tifo.

Ricerche recenti indicano che bere acqua ossigenata migliora la guarigione delle ferite,8 aumenta la clearance dell'acido lattico negli atleti,9 migliora lo stato immunitario,10 e protegge dall'affaticamento muscolare.11 L'acqua ossigenata è una scelta molto migliore per gli atleti rispetto agli steroidi! Inoltre, condizioni di basso contenuto di ossigeno favoriscono la crescita del cancro.12

Attualmente la maggior parte delle persone consuma cibo devitalizzato e acqua carente di ossigeno; l'uso di antibiotici è dilagante e la maggior parte delle persone ha quindi a

Machine Translated by Google

predominanza di batteri anaerobi tossici e patogeni nel loro tratto gastrointestinale. E, dopo tutto questo, diamo la colpa delle nostre malattie a un virus che non riusciamo nemmeno a trovare!

Il passo finale nella produzione di acqua sana è l'esposizione, come in natura, dell'acqua ai suoni e alle energie della natura. Ciò può essere ottenuto esponendo l'acqua finita a uccelli, rane, alberi e altri esseri viventi, o anche esponendo l'acqua a suoni sacri, alla musica, a vibrazioni curative, a una benedizione o persino a vibrazioni salutari e amorevoli. in casa. Questa fondamentale fase di rifinitura ricrea il processo attraverso il quale la natura “produce” acqua adatta al consumo. Tutti gli animali cercheranno naturalmente tale acqua. Tutti gli animali, quando sarà loro consentita la libera scelta, eviteranno l'acqua tossica, morta e industriale consumata dalla stragrande maggioranza delle persone nel mondo.

Come vedremo nel capitolo 8, le bevande fermentate come il kombucha e il kefir raggiungono una sorta di struttura attraverso il processo di fermentazione e un'effervescenza che struttura l'acqua intorno a ogni bolla d'aria. Gelatinoso il brodo di ossa trasporta la struttura del collagene, che aiuta a creare collagene sano in tutto il corpo, fino alle strutture più piccole delle nostre cellule: l'acqua si struttura contro le superfici idrofile di questo collagene. Anche l'acqua che otteniamo in frutta e verdura è strutturata.

L'acqua ben ossigenata per bere e fare il bagno dovrebbe essere la prima cosa che i pazienti ricevono quando entrano in un ospedale o in una casa di cura. Fino ad allora, consulta l'Appendice A per le fonti di opzioni salutari, che sono il meglio che possiamo fare mentre affrontiamo il lungo e noioso processo di reclamazione del nostro mondo.

Machine Translated by Google

CAPITOLO 9

CIBO

Alla fine del 1890, quando la teoria dei germi acquisì importanza, entrò in scena una nuova invenzione: la ***pressa a rulli in acciaio inossidabile.*** Questo aggeggio luccicante consentiva ai produttori di estrarre olio da semi duri come chicchi di mais, semi di cotone e semi di soia. Primitivi torchi in pietra lavoravano solo per semi oleosi come sesamo, lino e colza e per frutti oleosi come olive, noci di cocco e frutti di palma. Un tradizionale torchio a pietra estrae l'olio lentamente e senza calore, quindi il prodotto finale è naturale e tendenzialmente salutare.

L'olio di semi di cotone, un prodotto di scarto dell'industria del cotone, fu la prima fabbricazione della nuova pressa meccanizzata. Come tutti gli oli di semi industriali, l'olio di semi di cotone fuoriesce dal seme schiacciato come una sostanza scura e puzzolente, qualcosa che nessuno sano di mente consumerebbe. La lavorazione ad alta temperatura, che coinvolge sostanze chimiche alcaline, deodorizzazione, sbiancamento e idrogenazione (un processo che trasforma un olio liquido in un solido) trasforma la sporcizia scura in un prodotto adatto al suo utilizzo iniziale: le candele. Proctor & Gamble, con sede a Cincinnati, ha perfezionato il processo di raffinazione di questo prodotto industriale. Ma con l'elettrificazione, l'industria delle candele è diminuita.

Cosa avrebbero fatto con la costosa infrastruttura di elaborazione in cui avevano investito? Dare l'olio alle persone, ovviamente.

Il risultato fu un profondo cambiamento nell'approvvigionamento alimentare, qualcosa che il mondo non aveva mai visto. Ci sono voluti circa quarant'anni per gli oli di semi industriali, come

Machine Translated by Google

sia grassi duri, parzialmente idrogenati che come oli da cucina liquidi, per sostituire i grassi animali per cucinare e cuocere al forno; oli industriali a buon mercato da semi di cotone, mais e soia hanno reso possibile l'industria alimentare trasformata, così economica e così redditizia che l'industria aveva un sacco di soldi per campagne di marketing e molto potere per influenzare la ricerca universitaria e la politica del governo. Per anni, le organizzazioni sanitarie tra cui l'Organizzazione Mondiale della Sanità (OMS) hanno raccomandato una dieta contenente oli vegetali trasformati industrialmente invece di grassi animali naturali.

Nessun cambiamento alimentare è mai stato così deleterio per la salute come l'avvento degli oli di semi industriali, solitamente chiamati “oli vegetali”; carichi di sostanze chimiche, intrinsecamente rancidi e privi dei molti nutrienti essenziali che l'umanità ottiene esclusivamente da grassi animali come burro, strutto, grasso di pollame e sego, sono una ricetta per una cattiva salute. Malattie croniche come malattie cardiache e cancro, problemi renali, morbo di Alzheimer e disturbi immunitari sono aumentate di pari passo con l'aumento del consumo di olio vegetale.
Inoltre, il tipo di molecole di grasso nell'olio vegetale (acido linoleico omega-6) può rendere il nostro corpo più sensibile agli effetti delle radiazioni elettromagnetiche.

Abbiamo trilioni di cellule nel nostro corpo e ogni cellula è circondata da una membrana composta da un doppio strato di molecole di grasso, chiamato doppio ***strato lipidico.***
Queste molecole sono per lo più ***sature*** perché, dopotutto, sono grassi animali. L'altro componente principale della membrana cellulare è ***il colesterolo.***
Insieme, i grassi saturi e il colesterolo assicurano l'impermeabilità della membrana cellulare, consentendo così una discreta chimica e un diverso potenziale elettrico all'interno e all'esterno della cellula. La straordinaria membrana è progettata con canali e recettori in modo che solo alcuni composti entrino ed escano.

Incorporati all'interno della cellula ci sono i mitocondri, che aiutano a creare energia. Sono come minuscoli motori elettrici all'interno delle nostre cellule. Anche questi hanno una membrana composta da un doppio strato di molecole di grasso, la maggior parte delle quali

Machine Translated by Google

dovrebbero essere saturi, in modo che i mitocondri possano supportare un'efficiente generazione di energia per le nostre cellule e il nostro corpo.

Come abbiamo spiegato nel capitolo 8, le strutture nei vostri tessuti servono a creare involucri microscopici in cui l'acqua si struttura contro miliardi di superfici idrofile. Le aree di acqua strutturata hanno una carica negativa. All'interno della cella, l'acqua strutturata riempie gli spazi, creando ciò che equivale a una rete di fili sottili per trasportare la corrente elettrica attraverso la cella e ad altre celle. La buona salute dipende dal mantenere questa struttura gelificata protetta e intatta, protetta da veleni, campi elettromagnetici e persino emozioni negative. L'obiettivo è mantenere le nostre correnti interne il più salvaguardate possibile dalle interferenze del 5G e di altri campi elettromagnetici esterni. I grassi saturi servono come una sorta di isolamento nelle cellule e nei tessuti. D'altra parte, i tipi di molecole di grasso negli oli vegetali, chiamati acidi grassi polinsaturi, non forniscono la stabilità di cui queste strutture hanno bisogno. Quando sono incorporate nelle nostre membrane cellulari e tissutali, le cellule diventano "flaccide" e "che perdono"; non possono più fornire barriere efficaci di cui le nostre cellule hanno bisogno per funzionare correttamente.

Avere un'adeguata quantità di grassi saturi nelle nostre membrane cellulari è particolarmente importante nell'era di Internet perché il 5G e altri campi elettromagnetici aumentano la permeabilità della membrana cellulare,1 che può provocare una sorta di fame di tutti i nostri tessuti, con ogni sorta di sfortunate conseguenze, da fatica al cancro.

Almeno la metà delle molecole di grasso nella membrana cellulare deve essere saturata affinché le nostre cellule funzionino in modo ottimale. La molecola di grasso nei nostri tensioattivi polmonari deve essere satura al 100% affinché i polmoni funzionino 2 Se la nostra polinsaturi dieta è carente di grassi saturi, il corpo si inserirà correttamente. acidi grassi o parzialmente idrogenati nei tensioattivi polmonari, che rendono difficile la respirazione, con probabili conseguenze di malattie polmonari come asma e polmonite.3 Le malattie croniche delle basse vie respiratorie includono broncopneumopatia cronica ostruttiva (BPCO), enfisema e

Machine Translated by Google

bronchite. I polmoni semplicemente non possono funzionare correttamente in coloro che consumano a molti oli di semi industriali.

I grassi animali saturi forniscono anche il colesterolo, che è necessario nelle membrane cellulari per garantire che le cellule siano impermeabili in modo che possano avere un diverso potenziale elettrico all'interno e all'esterno della cellula. Un altro composto importante che otteniamo unicamente dai grassi animali è l'acido arachidonico, necessario per le giunture strette tra le cellule.

Una funzione chiave dei grassi animali saturi è quella di fungere da trasportatori per un trio di nutrienti liposolubili: le vitamine A, D e K2. I livelli di queste vitamine erano molto più alti nelle diete dei nostri antenati e dei popoli non industrializzati, per tre ragioni. Innanzitutto, la maggior parte dei grassi consumati dai nostri antenati erano grassi animali: burro, strutto, grasso di pollame e sego. In secondo luogo, mangiavano l'intero animale, non solo i muscoli ma anche gli organi, il midollo, la pelle e il sangue. Le vitamine liposolubili sono concentrate in queste carni di organi, in particolare il fegato. Anche durante la seconda guerra mondiale, gli americani in genere mangiavano fegato una volta alla settimana, dando loro una dose consistente di vitamina A.

In terzo luogo, gli animali sono stati allevati al pascolo alla luce del sole, il che serve a massimizzare la quantità di questi nutrienti chiave nel nostro cibo. Il tuorlo d'uovo di un pollo allevato all'aperto, alla vecchia maniera, contiene parecchie volte più vitamina D di un tuorlo d'uovo di un pollo allevato in isolamento: il modello industriale "moderno".4 Nulla può accadere nel corpo senza vitamina A, D e K2, dalla crescita alla

formazione degli ormoni, alla produzione di energia, alla riproduzione, questo triumvirato di nutrienti lavora insieme per proteggerci dalle tossine e migliorare l'immunità. La vitamina A è particolarmente importante per una sana funzionalità polmonare.5 Le fonti migliori sono l'olio di fegato di merluzzo, le frattaglie di animali sani (si pensi al fegato, ai wurstel di fegato, allo scrapple, al paté e alle terrine), i tuorli d'uovo delle galline allevate al pascolo, il burro e la panna di mucche nutrite, uova di pesce, molluschi, pesce azzurro, strutto di maiali allevati all'aperto e grasso di pollame e fegato di pollame di uccelli allevati alla luce del sole sull'erba verde: tutti alimenti che

Machine Translated by Google

i funzionari della sanità pubblica convenzionali ci scoraggiano dal mangiare o che le moderne pratiche agricole industriali rendono difficile da ottenere.

Le moderne pratiche alimentari ci derubano non solo di questi nutrienti ma anche di minerali, perché le vitamine liposolubili svolgono un ruolo chiave nell'assimilazione dei minerali. I frullati a base di verdure biologiche contengono minerali, ma questi vanno in gran parte sprecati senza le vitamine liposolubili.

La produzione industriale di olio di semi riempie le nostre pance ma affama le nostre cellule; lo stesso si può dire per la produzione industriale di cereali. Un trionfo della lavorazione industriale è il metodo Chorleywood, grazie al quale in due ore i chicchi di grano possono essere trasformati in pagnotte nei loro sacchetti di plastica; anche il processo di estrusione ad alta temperatura e ad alta pressione, che produce cereali secchi per la colazione come Cheerios e Wheaties da grano, avena e mais.

Le culture tradizionali e non industrializzate di tutto il mondo non mangiavano i cereali in questo modo; invece, li sottoponevano a un lungo e lento processo di fermentazione, come l'ammollo dell'avena durante la notte o anche per diverse notti prima di cuocerli in un porridge acido.6 Il pane a lievitazione naturale è un processo di fermentazione che richiede diversi giorni. In Africa, parti del Medio Oriente e anche nell'Europa medievale, la lenta fermentazione dei cereali è stato il primo passo nella creazione di bevande nutrienti come la birra di sorgo e la birra piccola, bevande a basso contenuto alcolico e con alti livelli di nutrienti, in particolare vitamine del gruppo B. La birra piccola era una bevanda comune, anche per i bambini, in epoca coloniale: Benjamin Franklin la consumava a colazione e George Washington aveva una ricetta per la birra piccola a base di crusca e melassa.7 Una bevanda del genere avrebbe nutrito la flora intestinale fornendo acqua strutturata. intorno alle bolle frizzanti e alle vitamine del gruppo B in abbondanza.

I chicchi che non sono stati ammollati, germogliati o fermentati sono difficili da digerire per gli esseri umani e contengono molti "anti-nutrienti", composti come acido fitico, lectine e inibitori enzimatici, che bloccano la digestione e possono persino portare a carenze di minerali. I prodotti a base di cereali moderni, compresi i prodotti "salutari" alla moda come i muffin di crusca d'avena e il muesli, riempiono la pancia ma lo fanno

Machine Translated by Google

non nutrire. A volte avvelenano persino. Il processo di estrusione utilizzato per produrre i cereali per la colazione crea neurotossine;8 il glutine nel grano diventa tossico senza un'adeguata preparazione.

Un'attenta preparazione trasforma i cereali in vero cibo, aumentando le vitamine del gruppo B e liberando minerali per una facile assimilazione. L'industria alimentare "risolve" il problema della moderna lavorazione del grano aggiungendo vitamine sintetiche. In ogni caso, le carenze evidenti sono rare in America, non a causa delle vitamine sintetiche aggiunte ai cereali, ma perché la maggior parte degli americani mangia molta carne.

Un sintomo interessante in alcuni pazienti Covid-19 sono le "dita dei piedi Covid" - dita rosse e infiammate, simili alle dita pellagra (che sono causate da una carenza di niacina).

Pellegra Dita (L); Dita dei piedi Covid (R)

Gli scienziati hanno osservato un triplice esaurimento del NAD (una forma di niacina) nelle cellule dei pazienti Covid, una condizione attribuita al coronavirus. Tuttavia, l'esposizione alla tecnologia wireless e alle radiazioni a microonde può anche esaurire le forme cellulari di niacina.9 L'ovvia difesa è limitare l'esposizione ai campi elettromagnetici e consumare abbondanti vitamine del gruppo B, in particolare la niacina.
Una corretta preparazione dei cereali e una quantità sufficiente di prodotti animali assicureranno livelli adeguati di vitamine del gruppo B.

Altri ovvi prodotti della rivoluzione industriale sono la farina bianca raffinata e lo zucchero (e il suo moderno gemello malvagio, lo sciroppo di mais ad alto contenuto di fruttosio [HFCS]). Dolcificanti raffinati e farina bianca sono la quintessenza

Machine Translated by Google

"spostando i cibi del commercio moderno". Ironia della sorte, questi cibi raffinati svolgono effettivamente un ruolo importante nelle diete di coloro che evitano i grassi animali. Il corpo ha un così grande bisogno di grassi saturi per mantenere le membrane e le superfici nei tessuti che ha un piano di riserva nel caso in cui le nostre diete non ne contengano quantità adeguate: ricava grassi saturi dai carboidrati, in particolare da quelli raffinati.10 Sfortunatamente, questo piano di riserva non fornirà i nutrienti liposolubili che otteniamo dai grassi animali né le vitamine del gruppo B nelle loro forme naturali che otteniamo da cereali integrali adeguatamente preparati.
Invece, il consumo di carboidrati raffinati funge da scorciatoia per le malattie croniche di cui soffrono gli occidentali: diabete, malattie cardiache, problemi ai reni, ipertensione e cancro. La stragrande maggioranza delle vittime di Covid-19 soffre di una o più di queste condizioni preesistenti.

Le diete a base di oli vegetali o addirittura di olio d'oliva portano spesso a voglie di carboidrati raffinati; un ritorno ai grassi animali è il primo passo per risolvere il bisogno di carboidrati raffinati.

L'adozione di diete "a base vegetale" (che siano vegane, vegetariane o semplicemente a basso contenuto di prodotti animali) è un'altra tendenza che contribuisce alla fame nutrizionale. Anche se alcune persone segnalano un miglioramento della salute quando intraprendono una dieta "a base vegetale", le carenze si svilupperanno nel tempo. La decisione di evitare i prodotti di origine animale spesso accompagna la risoluzione di "mangiare meglio" in generale ed evitare gli alimenti trasformati. Eliminare dalla dieta fonti di oli vegetali, farina bianca e dolcificanti raffinati è solo una parte del processo per ritrovare una buona salute; l'altra parte richiede il consumo di alimenti ricchi di nutrienti. Sebbene i cibi vegetali abbiano un ruolo preciso da svolgere nelle diete umane, sono molto meno densi di vitamine e minerali rispetto ai cibi animali.

Il vegetarianismo a lungo termine, in particolare il veganismo, si traduce spesso in carenze di proteine complete; le vitamine liposolubili A, D e K2; vitamina B12; e quattro minerali chiave: zinco, zolfo, ferro e calcio. D'altra parte, i cibi vegetali come fagioli, noci e cereali tendono ad essere ricchi

Machine Translated by Google

rame, e un elevato rapporto rame/zinco può predisporre alla sensibilità elettromagnetica.

[11] La mancanza di ferro, ovviamente, porta all'anemia e alla stanchezza; lo zolfo supporta i meccanismi per il trasporto dell'ossigeno nel sangue. Sia l'integrazione di zinco che di zolfo sembrano aiutare i pazienti con Covid-19. Le migliori fonti sono alimenti animali come carne rossa, fegato e tuorli d'uovo. La vitamina A dai grassi animali e dal fegato aiuta a garantire che il ferro entri nei globuli rossi dove è necessario e che tutti i minerali siano utilizzati in modo efficace. Il corpo ha più difficoltà a utilizzare il ferro aggiunto agli alimenti trasformati, come i cereali per la colazione e la farina bianca, quindi finisce nei tessuti molli a cui non appartiene (il cosiddetto ferro tossico) piuttosto che nel flusso sanguigno dove il ferro in rosso cellule del sangue

trasporta ossigeno ai tessuti.

Il Covid-19 e la carenza di zinco hanno molti sintomi in comune: tosse, nausea, febbre, dolore, crampi addominali, diarrea, perdita di gusto e olfatto, perdita di appetito, affaticamento e apatia, infiammazione e diminuzione dell'immunità.

Gli alimenti ricchi di zinco e persino le losanghe di zinco forniscono una vera protezione contro questa malattia.

Un effetto del 5G sembra essere la stimolazione dei canali del calcio nel

membrana cellulare. Questo spinge il calcio nelle cellule, essenzialmente avvelenando la cellula, mentre abbassa il calcio ionizzabile nel sangue. Il calcio ionizzato nel sangue viene utilizzato nelle vie di coagulazione per aiutare la coagulazione e prevenire il sanguinamento incontrollato. Se scende troppo in basso, le persone hanno un'emorragia. Durante la pandemia del 1918, molti medici notarono che i loro pazienti morivano di emorragia, non di polmonite. Alcuni medici hanno riferito che il lattato di calcio IV ha impedito alle persone di morire. Poco dopo, Royal Lee della società Standard Process formulò un prodotto antinfluenzale chiamato Congaplex, che conteneva lattato di calcio, la stessa forma di calcio prontamente disponibile presente nel latte crudo.

Inoltre, il latte intero crudo delle mucche al pascolo contiene composti che rafforzano il sistema immunitario e ci aiutano a gestire lo stress e i campi elettromagnetici.12

La più grande tragedia della teoria dei germi è stata la sua applicazione al latte, il cibo perfetto della natura. Oggi la maggior parte del latte è soggetta a pastorizzazione; Infatti,

Machine Translated by Google

la maggior parte del latte è ultra-pastorizzata, un processo che riscalda istantaneamente il latte a 230 gradi Fahrenheit, molto al di sopra del punto di ebollizione, apparentemente per liberare il latte dai germi nocivi, ma in realtà per allungare la durata di conservazione. Sfortunatamente, la pastorizzazione riduce notevolmente il contenuto vitaminico - uno studio del settore lattiero-caseario ha rilevato che la pastorizzazione ha portato a quantità inferiori di tutte le vitamine del gruppo B, in particolare B2, B6 e B12 - e questi erano studi sul latte che era semplicemente pastorizzato, cioè riscaldato a 170 gradi.13 È probabile che l'ultra pastorizzazione provochi la distruzione fino al 100% delle vitamine nel latte. I minerali rimarranno, ma gli enzimi di cui il corpo ha bisogno per assimilare questi minerali vengono distrutti. La pastorizzazione distrugge la beta lattoglobulina, che è

necessaria per l'assorbimento intestinale delle vitamine A e D.14 La pastorizzazione nel nome della teoria dei germi ha portato alla distruzione della maggior parte della bontà del latte, un alimento primario per i bambini in crescita nella cultura occidentale. La pastorizzazione rende anche allergeniche le proteine del latte; molte persone con allergie al latte si rivolgono al "latte" fatto di mandorle, piselli, avena o soia, che hanno un dubbio v

Il latte intero crudo (soprattutto di animali nutriti con erba) è un alimento completo e facilmente digeribile. Contiene tutti i nutrienti di cui neonati e bambini hanno bisogno per crescere; li protegge dall'asma e dalle malattie respiratorie;15 assicura calcio abbondante e facilmente assimilabile per denti e ossa forti. Per gli anziani il latte crudo è altrettanto nutriente; protegge le ossa e nutre i tessuti, anche quando i fuochi digestivi si sono spenti.

Il latte crudo è un'ottima fonte di glutatione, un composto che il nostro corpo utilizza per la disintossicazione. Funzionerà solo il glutatione delle proteine del siero di latte fresche e denaturate, ovvero del latte crudo, non del latte pastorizzato o delle polveri di siero di latte. Alexey V. Polonikov della Kursk State Medical University propone che “la carenza di glutatione è esattamente la spiegazione più plausibile per la manifestazione grave e la morte nelle persone con infezione da Covid-19

Machine Translated by Google

pazienti».16 Il latte crudo può essere di immenso aiuto per proteggerci da questo malattia.

Un'altra importante fonte di nutrienti che manca nelle diete moderne: il brodo di ossa ricco di gelatina ricavato dalle ossa e dalle parti cartilaginee dell'animale, che nutre la cartilagine del nostro corpo e il nostro corpo contiene più cartilagine che muscoli. Il brodo di ossa è ricco di glicina, un elemento essenziale del collagene che aiuta a mantenere l'acqua strutturata all'interno e all'esterno delle cellule. La glicina aiuta a creare un forte collagene in alcuni tipi di tensioattivi polmonari e in tutto il corpo e supporta la disintossicazione.

Piedi, teste, ossa e pelle di animali non andavano sprecati nella cucina di tua nonna. Sono stati gettati in una pentola e fatti bollire sul retro del fornello per fare un ricco brodo, fondamentalmente collagene fuso. Questo brodo ha quindi costituito la base per nutrire zuppe, stufati, salse e sughi - o dato solo come una tazza di brodo per un'energia ottimale e una buona digestione - una scelta molto migliore del caffè! Sfortunatamente, l'industria alimentare ha escogitato un modo per imitare il brodo fatto in casa: il sugo a base di brodo che serviva tua nonna appare in forma di imitazione come una specie di sostanza appiccicosa fatta con acqua, un addensante, coloranti artificiali e aromi artificiali, in particolare il glutammato monosodico. (MSG), una neurotossina. Il glutammato monosodico appare in molte zuppe e stufati in scatola e disidratati, salse in bottiglia, "brodi" in contenitori asettici, condimenti per insalata, miscele di condimenti, alimenti a base di soia (che sono intrinsecamente amari) e persino oli vegetali. Raramente etichettato, il glutammato monosodico è una neurotossina, non un nutriente, e un'altra fonte di fame per coloro che consumano principalmente alimenti trasformati.

Un altro componente importante delle diete tradizionali ricche di nutrienti sono i cibi e le bevande fermentati. I cibi crudi fermentati forniscono batteri benefici al tratto intestinale, preferibilmente su base giornaliera. Questi batteri aiutano la digestione, liberano minerali, abbattono gli antinutrienti, forniscono vitamine (soprattutto vitamine del gruppo B) e ci proteggono dalle tossine. In effetti, uno studio recente collega il consumo di verdure fermentate alla bassa mortalità di Covid-19. [17]

Machine Translated by Google

Condimenti fermentati come sottaceti crudi e crauti, salse fermentate come il ketchup e bevande fermentate come kefir e kombucha sono componenti fondamentali in una dieta che nutre e protegge veramente. Sfortunatamente, la dieta moderna sostituisce i condimenti fermentati crudi con versioni in scatola, rende il ketchup trattato termicamente carico di additivi e promuove bevande analcoliche veramente tossiche e fortemente zuccherate invece delle bevande fermentate artigia

Il pubblico ha appreso per la prima volta dei benefici dei batteri produttori di acido lattico negli alimenti fermentati, in particolare nei prodotti a base di latte fermentato come lo yogurt, dal batteriologo e vincitore del premio Nobel Ilya Mechnikov, contemporaneo di Louis Pasteur. Mechnikov è accreditato della scoperta dei macrofagi, che si è rivelato essere il principale meccanismo di difesa nel nostro sistema immunitario innato. Ha proposto la teoria secondo cui i globuli bianchi potrebbero inghiottire e distruggere tossine e batteri, che ha incontrato lo scetticismo di Pasteur e altri. All'epoca, la maggior parte dei batteriologi, partendo sempre dal presupposto che i processi naturali fossero dannosi, credeva che i globuli bianchi ingerissero i patogeni e poi li diffondessero ulteriormente attraverso il corpo.

A differenza di Pasteur, che credeva che tutti i batteri fossero cattivi, Mechnikov attribuiva la buona salute e la longevità dei contadini bulgari al loro consumo quotidiano di yogurt (fermentato) e ai batteri produttori di acido lattico che conteneva.

Mechnikov, una figura pittoresca e appassionata, tentò due volte il suicidio: la prima volta per overdose di oppio e la seconda volta iniettandosi la spirocheta della febbre ricorrente (simile alla malaria).18 Concluse che era sua abitudine mangiare yogurt bulgaro che lo ha protetto dalle tossine della spirocheta e gli ha permesso di sopravvivere. Ha anche sperimentato su se stesso e su altri bevendo batteri del colera durante l'epidemia di colera del 1892 in Francia. Lui e un volontario non si sono ammalati, ma un altro volontario è quasi morto. Ha poi scoperto che alcuni microbi

ostacolato la crescita del colera, mentre altri hanno stimolato la produzione di tossine del colera. Ha concluso che la corretta coltivazione della flora intestinale

Machine Translated by Google

potrebbe proteggere da malattie mortali come il colera.19 Otteniamo questi batteri protettivi su base giornaliera quando mangiamo cibo fermentato.

Un componente importante degli alimenti fermentati è la vitamina C. Riuscito i trattamenti per i casi di Covid-19 includono grandi dosi di vitamina C (orale o

IV). La tua migliore fonte alimentare sono le verdure fermentate come i crauti, che è molto più ricco di vitamina C del cavolo fresco.

La tecnologia di trasformazione alimentare che ha accompagnato la rivoluzione industriale ci ha permesso di rovinare quasi ogni ingrediente comune che mettiamo in bocca, persino il sale. Il sale è un nutriente fondamentale per la salute e soprattutto per mantenere la differenza di potenziale elettrico nei nostri tessuti, che può proteggerci dai campi elettromagnetici. Ma la lavorazione moderna rimuove tutto il magnesio e gli oligoelementi dal sale e aggiunge un composto di alluminio che impedisce la formazione di grumi, quindi il sale si riverserà quando piove. La soluzione è utilizzare sale non raffinato sul cibo e in cucina, sale che contiene una ricchezza di oligoelementi e ci fornisce una fonte quotidiana di magnesio. Un cucchiaino e mezzo di sale non raffinato (il fabbisogno minimo per adulti di sodio e cloruro) fornisce in realtà circa il doppio del fabbisogno minimo per adulti di magnesio.

Ora prendi la tua dieta di alimenti trasformati - la tua cena surgelata, la tua zuppa in scatola, il tuo pasto da asporto e i tuoi avanzi - e zappala con il microonde. Poco di ciò che nutre rimarrà in tali sostanze simili al cibo.20

L'impressione creata in numerosi libri e nei media è che una dieta "sana" sia secca e insoddisfacente - contenente petti di pollo senza pelle, carne magra, succhi di verdura e cereali integrali ruvidi - non potrebbe essere più lontana dalla verità. Una sana alimentazione non richiede sacrifici in termini di gusto e soddisfazione, ma solo cura nell'acquisto e nella preparazione dei nostri alimenti. Prodotti lattiero-caseari crudi ricchi e integrali tra cui molto burro, carni grasse, pancetta e salumi naturali, uova (soprattutto i tuorli), pane a lievitazione naturale artigianale, brodo di ossa genuino, salse soddisfacenti, dolcificanti naturali, abbondante sale non raffinato, condimenti interessanti e fermentati rinfrescanti bevande: queste f

Machine Translated by Google

il tipo di dieta che nutre e protegge veramente, e stanno diventando sempre più disponibili in commercio. Se la tua dieta contiene principalmente alimenti trasformati, puoi essere certo che il tuo corpo è in modalità fame, specialmente se riscaldi il cibo in un forno a microonde.

Per suggerimenti pratici sull'adozione di una dieta ricca di nutrienti, vedere l'Appendice C.

Machine Translated by Google

CAPITOLO 10

TOSSINE

Nel capitolo 3, abbiamo esaminato alcune delle tossine che causano malattie, erroneamente attribuite a microbi, in passato. Coloro che abitavano in città e paesi vivevano in costante pericolo di esposizione ai gas velenosi delle acque reflue e del letame. Composti volatili come idrogeno solforato, ammoniaca, metano, esteri, monossido di carbonio, anidride solforosa e ossidi di azoto possono uccidere le persone per asfissia quando sono esposte ad alte concentrazioni. Altri effetti includono irritazione agli occhi, nausea e difficoltà respiratorie.

I nostri antenati erano anche esposti quotidianamente a diossine e altre tossine nel fumo, provenienti da fuochi accesi per riscaldarsi, cucinare e lavorare i metalli.
Ancora oggi, il fumo dei fuochi da cucina è una delle principali fonti di inquinamento atmosferico nei paesi in via di sviluppo, in particolare il fumo dei fuochi aperti all'interno di case e capanne.

I nostri antenati hanno dovuto fare i conti anche con metalli tossici: piombo usato in pipe, pentole, materiali da costruzione e cosmetici; arsenico utilizzato in leghe metalliche, cosmetici e trattamenti medici; e mercurio utilizzato in unguenti e medicinali, cosmetici, amalgame di metalli e miniere d'argento.

Anche se oggi riconosciamo l'estrema tossicità di queste sostanze, non sono andate via, specialmente l'arsenico. La contaminazione delle falde acquifere da arsenico è un problema che colpisce milioni di persone in tutto il mondo.1

Machine Translated by Google

Molto utilizzato come insetticida tra la fine del XIX e l'inizio del XX secolo, l'uso dell'arsenico nella produzione di prodotti ortofrutticoli non è più comune (tranne che nella coltivazione del cotone); tuttavia, il suo uso come additivo per mangimi nella produzione di pollame e suini, specialmente negli Stati Uniti, è aumentato. Ad esempio, un additivo per mangimi contenente arsenico chiamato roxarsone viene utilizzato da circa il 70% degli allevatori di pollame statunitensi.2

La prima edizione del ***Manuale Merck*** conteneva molti medicinali a base di mercurio. Un "tonico" contenente mercurio costituiva la cura standard per la sifilide, il classico esempio di una medicina mortale di gran lunga peggiore della malattia per cui era stata progettata. L'uso del mercurio in medicina è diminuito, sebbene alcuni farmaci da banco tra cui antisettici topici, lassativi stimolanti, pomate per dermatite da pannolino, colliri e spray nasali contengano composti di mercurio. I principali usi medici del mercurio oggi sono nelle amalgame dentali (che rilasciano costantemente mercurio nella bocca e nelle cavità del seno3) e come conservante per vaccini chiamato thimerosal.4

Dopo che gli studi hanno dimostrato che la quantità di mercurio nel programma di vaccinazione infantile raccomandato dal CDC ha superato tutti i limiti massimi di sicurezza nazionali e globali, la pressione pubblica ha costretto i produttori a rimuovere il thimerosal o a ridurlo a tracce in tutti i vaccini statunitensi

consigliato per bambini di età pari o inferiore a sei anni. Ma i produttori non hanno rimosso il mercurio dalle fiale multidose del vaccino antinfluenzale inattivato, che viene somministrato alle donne incinte, ai bambini di età inferiore a un anno e, naturalmente, agli adulti. Il risultato è che se il vaccino antinfluenzale viene aggiunto alla schedula vaccinale di un bambino, è probabile che ottenga più mercurio nel suo flusso sanguigno rispetto a prima della rimozione del thimerosal dall'altro

vaccinazioni infantili.5 Nella maggior parte dei vaccini rimangono ancora piccole quantità di residui di mercurio provenienti dal processo di produzione.

L'uso industriale del mercurio è diminuito, ma è ancora un ingrediente in alcuni strumenti di misura e riempie le lampade fluorescenti, comprese quelle compatte che hanno ampiamente sostituito le lampadine a incandescenza. Se essi

Machine Translated by Google

irrompi in casa tua, tu e la tua famiglia sarete esposti a fumi tossici di mercurio; se si rompono in una discarica, il mercurio inquinerà il suolo e le acque sotterranee.

I composti di cianuro sono un sottoprodotto di molti processi industriali, come la raffinazione del petrolio e la produzione di poliuretani. Molti composti di cianuro sono tossici; possono impedire la produzione di ATP, necessaria per i processi di produzione di energia, che colpiscono in particolare il sistema nervoso centrale e il cuore, portando all'ipossia (privazione di ossigeno), un sintomo comune della malattia di Covid-19.6 Il fumo di sigaretta è una fonte non rivelata di composti di

cianuro.7 L'umanità è anche esposta a composti di formaldeide, benzene, cadmio, ftalati, fluoruro e cloruro nell'acqua potabile (comprese le clorammine, preferite dalle agenzie idriche pubbliche perché persistono e non si decompongono nel tempo), e un host di pesticidi, compresi gli altamente tossici inibitori della colinesterasi (veleni del sistema nervoso) spruzzati sugli agrumi. Questi si fanno strada nel latte, nel burro, nello yogurt e nel formaggio attraverso la torta di scorze di agrumi somministrata alle mucche da latte.

Le tossine nel cibo vanno dal glicole propilenico (un antigelo), aggiunto al gelato per mantenerlo morbido e cremoso; formaldeide e alcool metilico (prodotti di degradazione del dolcificante artificiale aspartame); il dolcificante artificiale acesulfame-K; condizionatori per impasti; coloranti e aromi artificiali (incluso glutammato monosodico); conservanti; vitamine artificiali (compreso il beta-carotene); e antiossidanti chimici come l'idrossianisolo butilato (BHA), il propil gallato e il terz-butilidrochinone (TBHQ), che vengono aggiunti agli oli vegetali e ai cibi fritti come le patatine.

Quelli con condizioni preesistenti come diabete, obesità, ipertensione e malattie cardiache, quelli che sono più vulnerabili alla malattia attribuita a coronavirus, è probabile che abbiano sviluppato queste condizioni in gran parte a causa di alimenti trasformati carichi di questi additivi. Quanto contribuiscano a questa malattia è impossibile da dire, ma è ragionevole ipotizzarlo

Machine Translated by Google

gli alimenti trasformati contenenti queste e altre sostanze chimiche svolgono un ruolo di cofattori nella malattia del coronavirus, anzi in qualsiasi malattia. La dieta americana standard (SAD) non solo affama i nostri tessuti, ma allo stesso tempo li avvelena.

La ricercatrice Stephanie Seneff, PhD, ha sottolineato il fatto che i primi epicentri di Covid-19 corrispondono ad aree ad alto inquinamento atmosferico: Wuhan, Cina; la regione dei tre stati (New York, New Jersey, Connecticut); nord Italia; Spagna; e Jefferson Parish, Louisiana, e in particolare con l'uso del biodiesel. Nota che un Harvard Institute for Public

Uno studio sulla salute ha trovato una forte correlazione tra l'esposizione all'inquinamento atmosferico da particolato e i decessi per Covid-19.8 I ricercatori hanno scoperto che un aumento di un solo microgrammo per metro cubo di particolato fine era associato a un aumento del 15% del tasso di mortalità per Covid-19 . Vale la pena ripetere che la polvere atmosferica (ovvero l'inquinamento) può esacerbare gli effetti dei campi elettromagnetici.9

Seneff osserva che New York fa molto affidamento sul biodiesel per i veicoli pubblici e che lo Stato di New York ha un gran numero di impianti di produzione in cui la biomassa proveniente da varie fonti, compreso l'olio da cucina usato, viene trasformata in biocarburanti. Lo stato incoraggia anche l'uso di biocarburanti per il riscaldamento domestico.

Il biodiesel e il biocarburante ricavato dalle piante contengono l'erbicida glifosato (Roundup), che secondo Seneff possiede un meccanismo unico di tossicità. Indica il caso di un meccanico che ha cercato di pulire un applicatore intasato per un erbicida a base di glifosato usando un secchio di gasolio come solvente. Ha rapidamente sviluppato una brutta tosse e ha iniziato a tossire sangue.
Portato d'urgenza in ospedale, gli fu diagnosticata una polmonite, una malattia infiammatoria dei polmoni causata dall'esposizione a sostanze tossiche.10 Seneff postula che le molecole organiche nel gasolio migliorino la
assorbimento del glifosato nelle cellule polmonari agendo come tensioattivo.11

Machine Translated by Google

Il glifosato sostituisce l'amminoacido glicina presente nella cartilagine, numerosi enzimi e importanti tensioattivi polmonari, portando a una miriade di problemi, tra cui malattie polmonari.

Seneff sottolinea che molti punti caldi del Covid-19 negli Stati Uniti includono porti importanti come Seattle, Los Angeles, New Orleans, Boston e New York. Nota che l'inquinamento atmosferico causato dalle navi è più tossico dell'inquinamento atmosferico causato dai veicoli terrestri, perché le navi utilizzano il grado più basso di carburante diesel.12

In Europa, oltre il 20% delle automobili è alimentato a gasolio contro il 2% negli Stati Uniti. Incapace di tenere il passo con la domanda di gasolio, l'Europa importa biodiesel (prodotto principalmente da soia OGM Roundup Ready) dall'Argentina. I cinesi producono biodiesel dalla colza (semi di colza), che è altamente irrorata con Roundup, gran parte del quale cresce lungo il fiume Yangtze, che attraversa Wuhan.

Negli Stati Uniti, tre città hanno adottato il biodiesel per l'uso dei veicoli sulle strade: New York (che alimentava undicimila veicoli almeno parzialmente a biodiesel a partire dal 2017), New Orleans (che utilizza biocarburante negli autobus) e Washington, DC— tutti i punti caldi di Covid-19. Tutte le colture utilizzate per il biodiesel negli Stati Uniti sono colture Roundup Ready irrorate con glifosato: mais, soia, colza e alberi di legno duro.

Il biocarburante per aviazione è un'altra potenziale fonte di glifosato aereo, introdotto per la prima volta da United Airlines e ora utilizzato da almeno quattro compagnie aeree che utilizzano gli aeroporti di New York City. Il distretto di New York più colpito dal coronavirus è il Queens, sulle traiettorie di volo dei tre principali aeroporti di New York (La Guardia, JFK e Newark) e intersecato da tre grandi autostrade interstatali (I-278, I-495 e I-678).

In Gran Bretagna:

I notiziari hanno individuato gli autisti di autobus e le persone che vivono nella città di Slough (adiacente all'aeroporto di Heathrow) come particolarmente colpiti. I voli di prova e i voli commerciali alimentati con miscele di biocarburanti per l'aviazione effettuano voli da e per Heathrow dal 2008. A terra, il sindaco di Londra ha riferito nel luglio 2017 che circa un terzo dei quasi diecimila autobus della città circolavano a 20-

Machine Translated by Google

miscele percentuali di biodiesel; il sindaco ha anche affermato che entro il 2018 Londra non aggiungerà più autobus a due piani diesel puro alla sua flotta.

Taiwan ha un basso tasso di morti per coronavirus. Le città di Taiwan sono molto inquinate dall'aria, ma non dai biocarburanti; I veicoli di Taiwan non utilizzano biodiesel. Nel maggio 2014, la società statale di raffinazione del petrolio ha iniziato a eliminare gradualmente la produzione di biodiesel perché, a causa dell'elevata umidità dell'isola, anche una miscela di biodiesel al 2% provocava la crescita di microbi che ostruivano i serbatoi di

carburante.14 Un punto caldo del New England è Chelsea , Massachusetts, dove si produce molto biocarburante. A partire dal 1 maggio 2020, il Chelsea si è classificato al primo posto nel Massachusetts, con 363 casi ogni diecimila persone. Brockton, la seconda città, aveva solo 185 casi ogni diecimila.15

L'esposizione al glifosato non arriva solo attraverso l'aria ma anche nel nostro cibo, e l'esposizione è più alta negli Stati Uniti, che utilizza la maggior quantità di glifosato pro capite di qualsiasi paese. Seneff attribuisce l'alto tasso di molte malattie croniche, tra cui diabete, obesità, steatosi epatica, malattie cardiache, celiachia, malattia infiammatoria intestinale, ipertensione, autismo e demenza all'esposizione al glifosato. In uno studio fondamentale del 2014, Swanson e coautori hanno dimostrato che molte di queste malattie croniche stanno aumentando nella popolazione degli Stati Uniti esattamente di pari passo con l'aumento dell'uso del glifosato, in particolare sul grano, che viene spruzzato con glifosato poco prima del raccolto come essiccante.16 Se ingerito con il cibo o respirato dal biodiesel, gli effetti del glifosato sono insidiosi, cumulativi e diffusi.

Secondo Seneff, il glifosato

meccanismo di tossicità ha a che fare con una proposta capacità di sostituire erroneamente l'amminoacido codificante glicina durante la sintesi proteica. Ciò è plausibile perché il glifosato è una molecola di glicina, tranne per il fatto che esiste un legame aggiuntivo (un gruppo metil-fosfonile) all'atomo di azoto della glicina, che modifica le dimensioni e le proprietà chimiche e fisiche della molecola ma non le impedisce di incorporare in una catena peptidica. Lo si può prevedere

Machine Translated by Google

alcune proteine sarebbero colpite in modo devastante se il glifosato dovesse sostituire particolari residui di glicina noti per essere molto importanti per il loro corretto funzionamento. Ho scoperto che molte delle malattie con prevalenza crescente possono essere spiegate attraverso la sostituzione del glifosato in specifiche proteine note per essere difettose in associazione con quelle malattie.

Affamato e avvelenato, il tipico americano sviluppa presto una o più malattie croniche e cerca consiglio medico; una volta nelle grinfie dell'establishment medico, diventa il bersaglio di più tossine, a cominciare dalle statine. L'elenco degli effetti collaterali delle statine è lungo e comprende dolori muscolari o crampi, affaticamento, febbre, perdita di memoria, confusione, diabete, danni ai reni e al fegato, insufficienza cardiaca e disturbi digestivi. Più seriamente, le statine diminuiscono il colesterolo disponibile per le cellule e diminuiscono le vitamine liposolubili e altri nutrienti trasportati nelle lipoproteine.

Con le statine, le tue cellule sono affamate dei nutrienti di cui hanno bisogno per produrre energia e mantenere organizzata la tua acqua intercellulare. Uno studio della Wenzhou Medical University ha scoperto che i pazienti Covid avevano livelli di colesterolo significativamente più bassi rispetto ai controlli.18

Oltre alle statine, la maggior parte degli americani assume altri farmaci. Uno studio pubblicato dalla Mayo Clinic19 ha rilevato che il 70% degli americani assume almeno un farmaco prescritto e che il 20% degli americani assume cinque o più farmaci. Questi includono metformina per abbassare la glicemia, farmaci per la pressione sanguigna inclusi gli ACE-inibitori (che agiscono sugli stessi recettori degli esosomi), steroidi, antiepilettici, antidepressivi, antidolorifici, inibitori dell'acidità di stomaco e antibiotici. Molti assumono anche uno o più farmaci da banco come Tylenol, sedativi della tosse, sonniferi e antiacidi. Tutti questi farmaci hanno effetti collaterali, il che significa che tutti possono agire come veleni nel corpo. Gli effetti collaterali dei farmaci antipertensivi ACE-inibitori, come il lisinopril, sono simili a quelli del Covid-19: tosse secca e persistente, vertigini, possibile nausea, mal di testa e difficoltà respiratorie.20

Machine Translated by Google

Un'ultima tossina, quella che ha un forte impatto sulla nostra risposta alle radiazioni elettromagnetiche, è l'alluminio, con una conduttività elettrica solo leggermente inferiore a quella del rame. In effetti, ci sono pochi metalli biologicamente più reattivi dell'alluminio. L'alluminio si lega fortemente ai composti a base di ossigeno come i gruppi fosfato nell'ATP, necessari per la produzione di energia.
In termini semplici, troppo alluminio nel corpo riduce la nostra energia.

L'esposizione umana nel ventunesimo secolo è particolarmente alta.
L'alluminio si trova nella maggior parte dell'acqua del rubinetto pubblica: viene utilizzato come flocculante per chiarificare l'acqua e viene scaricato dalla produzione di fertilizzanti e alluminio. I motori a reazione emettono ioni di alluminio nell'aria, particolarmente problematici per coloro che vivono nelle traiettorie di volo dei principali aeroporti.21 I composti di alluminio abbondano in dentifrici, collutori, saponi, prodotti per la cura della pelle, creme abbronzanti, cosmetici, shampoo, prodotti per capelli, deodoranti, prodotti, smalto per unghie, profumo, cibo, imballaggi alimentari, creme solari, antiacidi e aspirina tamponata. I livelli di alluminio sono particolarmente alti negli alimenti per lattanti, in particolare quelli a base di soia.22 L'alluminio penetra negli alimenti dall'alluminio
pellicola e pentole.

Un'altra fonte segreta è la marijuana. Gli utenti possono assorbire fino a 3.700 microgrammi di alluminio per articolazione, rappresentando "un fattore di rischio significativo per la neurodegenerazione".23

I livelli di alluminio sono particolarmente alti nel cervello di quelli con
Alzheimer e autism.24

Il corpo ha una certa tolleranza per l'alluminio: una flora intestinale benefica può impedirne l'assorbimento e un buon sistema immunitario offre una certa protezione contro l'alluminio disperso nell'aria. Ma il corpo manca di tale tolleranza per l'alluminio iniettato nel flusso sanguigno.

Il mercurio potrebbe essere stato rimosso o ridotto nei vaccini, ma non l'alluminio. In effetti, i produttori hanno aggiunto più alluminio per provocare la produzione di anticorpi, che si dice dimostrino una "risposta immunitaria".
Tutti i vaccini contro difterite, tetano e pertosse (DT, DTaP, Td, Tdap,

Machine Translated by Google

e vaccini combinati con un componente DTaP), vaccino ***contro l'Haemophilus influenzae*** di tipo b (Hib), epatite A e B e i vaccini combinati contro l'epatite A/B, i vaccini contro il meningococco e lo pneumococco e i vaccini contro il papillomavirus umano (HPV) contengono alluminio.25 In infatti, il nuovo vaccino contro l'HPV (Gardasil-9), raccomandato per ragazzi e ragazze adolescenti, contiene più del doppio della quantità di alluminio rispetto al vaccino Gardasil originale.26

Nel 2011, l'illustre immunologo Yehuda Schoenfeld e colleghi hanno proposto il termine "sindrome autoimmune/infiammatoria indotta da adiuvanti" (ASIA) per descrivere le insolite malattie immuno-mediate nell'uomo e negli animali che compaiono dopo l'iniezione di vaccini contenenti alluminio. L'ASIA si manifesta con “sintomi vaghi e vari: affaticamento cronico, dolori muscolari e articolari, disturbi del sonno, compromissione cognitiva, eruzioni cutanee e altro”.27 L' alluminio “si accumula e più ne metti nel sistema, più ne hai. Quando inietti l'alluminio, lo inietti direttamente nel sistema immunitario . cellule immunitarie”.

La quantità di alluminio iniettata nei bambini tramite vaccinazioni multiple supera qualsiasi cosa possa essere considerata sicura. Un bambino che riceve le otto dosi raccomandate di vaccino al controllo bimestrale riceve 1.225 mcg di alluminio in una volta; i bambini completamente vaccinati ricevono 4.925 mcg entro diciotto mesi. L'alluminio massimo consentito (considerato sicuro) al giorno per l'alimentazione parenterale endovenosa è di 25 mcg.29 .

Molti vaccini antinfluenzali somministrati agli anziani contengono alluminio, insieme a mercurio e altri contaminanti come formaldeide e polisorbato 80. Coloro che hanno ricevuto il vaccino antinfluenzale negli Stati Uniti durante la stagione influenzale 2017-2018 hanno avuto un aumento del 36% del rischio di malattia da coronavirus.30 Nel nord Italia, una campagna per iniettare agli anziani nuovi tipi di influenza

Machine Translated by Google

i vaccini hanno avuto luogo nel 2018-2019,31 e nel giugno 2019 i cinesi hanno istituito il vaccino antinfluenzale obbligatorio per tutte le età.32 Viviamo in un mondo tossico. Aggiungi la tecnologia 5G a onde millimetriche al il mix e la malattia ne seguiranno sicuramente.

Machine Translated by Google

CAPITOLO 11

MENTE, CORPO E IL RUOLO DI PAURA

Gli scienziati hanno commesso due gravi errori nella loro secolare ricerca per comprendere la mente umana. Una volta superati questi errori, può emergere un concetto più realistico di "mente".

È importante capire la mente, cos'è e come funziona, perché la mente ha un ruolo importante da svolgere nell'esperienza del "contagio".

In altre parole, se non esploriamo la natura della mente e non arriviamo a una comprensione realistica di come opera la mente, non riusciremo a comprendere il concetto di contagio in generale e l'esperienza del Covid-19 in particolare. Questo perché la paura, l'odio e le bugie sono componenti chiave dei fenomeni che chiamiamo "malattia"; queste emozioni e comportamenti negativi sembrano essere "contagiosi" e sono presenti nel mondo a livelli quasi senza precedenti in questo momento. È tempo di integrare il concetto di mente in un quadro realistico per la salute e la malattia.

Il primo errore che riguarda la mente che scienziati e ricercatori hanno fatto nei secoli passati è il presupposto che la materia fisica sia l'unica cosa che esiste. Se questo è il presupposto di fondo, allora è del tutto naturale cercare un sito "fisico" in cui risiede questa mente e quindi tentare di capire come l'anatomia, la chimica o la fisiologia delle cellule di questo organo creano la mente. Gli scienziati hanno localizzato la sede della mente

Machine Translated by Google

nel cervello. Postulano che il cervello sia fatto di materia fisica - sostanze chimiche e atomi - e quindi queste cellule cerebrali debbano in qualche modo esserlo "secretare" la mente. La mente deve essere un prodotto fisico e biochimico del cervello, proprio come l'ormone tiroideo è una secrezione fisica della ghiandola tiroidea. Ma per quanto ci provino, semplicemente non riescono a trovare la sostanza chimica o il gruppo di sostanze chimiche che costituisce questa mente secreta dal cervello. Come sempre, ci viene detto che è solo una questione di tempo e, naturalmente, più fondi per gli scienziati per risolvere questo enigma.

Questa "materia" chiamata cervello è o spazio vuoto al 99,99% (se esiste come particella) o solo energia delle onde (se esiste come onda). A complicare le cose, questi stessi scienziati ci dicono che ciò che determina se la materia che costituisce il nostro cervello è in forma di particella o onda è il modo in cui la "mente" dello scienziato sta osservando la materia. In altre parole, questa mente, che non può essere trovata, in realtà determina la forma dell'organo che si suppone crei la mente. Pertanto, gli scienziati sono presi in un nodo gordiano. Come un topo intrappolato in un labirinto infinito, non c'è scampo da questo dilemma centrale. Il risultato è che gli scienziati cercano di comprendere sempre più dettagli dell'enigma, senza mai arrivare al nocciolo della questione. Questo è il paradosso centrale della scienza materialistica e della sua derivazione, la medicina materialista.

La maggior parte dei neuroscienziati tenta di trovare la fonte della mente all'interno dell'organo che postulano stia creando la mente: il nostro cervello. Questo è simile al tentativo di localizzare la fonte del suono emanato da una radio sezionando la radio nelle sue parti componenti. Sebbene sia necessaria una radio per ricevere e riprodurre suoni, nessuno potrebbe pensare che il suono abbia origine nella radio. La radio è un ricevitore, e più è sintonizzata sulle varie onde e frequenze del mondo, meglio può funzionare come ricevitore.

Una radio perfetta sarebbe teoricamente in grado di captare qualsiasi segnale di onde radio ovunque, se fosse abbastanza potente e abbastanza sintonizzata. Diverse dimensioni e tipi di radio hanno diverse capacità di captare i vari

Machine Translated by Google

segnali; nessuno sostiene che, poiché una radio è piccola e vecchia e riceve solo segnali locali e forti, gli altri segnali non esistano. È chiaramente tutta una questione di potenza e chiarezza della radio che si sta usando.

Così è con la connessione tra il cervello (come il presunto "sito") e la mente. Il cervello è un ricevitore; lavora in congiunzione con l'intero organismo in una danza complessa che chiamiamo vita. Il corpo porta nutrimento al cervello; rimuove i prodotti di scarto dal cervello; collega il cervello ai sensi e alle dita in modo che possano toccare gli oggetti e fornire al cervello le informazioni di cui ha bisogno per funzionare.

Non c'è dualità corpo-mente; questa è una superstizione di scienziati materialisti. C'è un essere umano, diviso in vari compartimenti d'acqua, ognuno dei quali lavora insieme per creare questa esperienza che chiamiamo vita.
L'input a questa esperienza, come in una radio, viene dal mondo - in realtà l'universo - nel suo insieme. I nostri corpi (con le rispettive menti) sono i ricevitori di questo input sotto forma di onde elettromagnetiche. E, poiché ora sappiamo che ogni "sostanza" è anche la sua forma d'onda, c'è una risonanza naturale creata quando l'energia del mondo incontra il cristallo d'acqua organizzato conosciuto come l'essere umano. Il risultato di questa risonanza è l'output, altrimenti noto come pensieri, sentimenti e azioni. La mente è semplicemente un concetto inventato per questa danza della vita: input dal mondo, ricevuto sotto forma di risonanza dal nostro organismo, che porta alla creazione di output sotto forma di pensieri, sentimenti e azioni.

Il secondo errore è non aver compreso il ruolo che l'acqua, nella sua natura cristallina, gioca in questo fenomeno di risonanza. Un indizio importante che l'acqua è l'elemento cruciale nella creazione di questa mente che chiamiamo il

l'organismo umano è che l'organo che funge da principale ricevitore delle onde del pensiero - il cervello - è anche l'organo con il più alto contenuto di acqua - è l'80% di acqua in volume (circa il 10% in più rispetto agli altri organi). Non solo il cervello è l'organo che ha la più alta quantità di acqua cristallina, ma galleggia anche nel liquido cerebrospinale organizzato e strutturato

Machine Translated by Google

(CSF) realizzando così la straordinaria impresa di superare la gravità.
Senza questo bagno salato di CSF, il cervello si sentirebbe troppo pesante da portare in giro; il cervello spingerebbe contro il cranio, interrompendo così la propria circolazione.

La vita è una manifestazione della forza della leggerezza: le piante crescono, la linfa cresce sugli alberi e gli animali stanno in piedi e camminano; al contrario, le sostanze minerali soccombono alla gravità.

La vita sarebbe impossibile se “la gravità regnasse” nell'essere umano. Fortunatamente, il cervello galleggia verso l'alto nella sua pozza di fluido salato e cristallino. La leggerezza, come una pianta che cresce verso il sole, è l'espressione fondamentale degli esseri viventi. Quest'acqua organizzata nota come cervello, che galleggia nel suo bagno di fluido cristallino, funge da ricevitore perfettamente sintonizzato per i pensieri del mondo. Questa è una descrizione esatta data dai più sofisticati scienziati, inventori, musicisti, artisti, scrittori e poeti. Universalmente, descrivono l'esperienza di lavorare su se stessi in un modo o nell'altro - pensando, praticando, studiando - e poi un giorno, l'ispirazione o il pensiero arriva semplicemente a loro per diventare le teorie di Newton, la nona sinfonia di Beethoven o la macchina da cucire di Isaac Singer. Tutti abbiamo avuto l'esperienza di ricevere un pensiero e di sapere che è giusto, o di aver riflettuto su una domanda per molti anni e di aver improvvisamente ricevuto la risposta.

Da qualche parte, in qualche modo, esistono i pensieri (tutte queste varie forme d'onda). È solo questione di sintonizzare i nostri cervelli acquosi per captarli chiaramente.

Questo ci porta al "Covid-19" e all'esperienza della paura. Sia per progetto che per caso, l'umanità è attualmente immersa nelle forme d'onda della paura, dell'odio e delle bugie. Nessuna persona di buon senso potrebbe negarlo. La gente non sa a chi credere, quale notizia è accurata, quali scienziati o funzionari governativi mentono o quali dicono la verità. Ci è stato detto di temere e sospettare l'un l'altro come portatori di germi mortali; qualsiasi differenza tra di noi, anche cose superficiali come il colore della pelle di una persona, è motivo di ancora più paura, sospetto e odio. È

Machine Translated by Google

non è un'iperbole affermare che ogni singola persona sulla terra è ora immersa in questo mare di paura, odio e bugie. Questo è ciò che viene raccolto da tutti gli organismi viventi come forme d'onda predominanti nel mondo.

Naturalmente, queste forme d'onda creano risposte fisiologiche nei nostri corpi, come l'attivazione dei nostri sistemi infiammatori, mentre tentiamo di liberarci da questi modelli di pensiero distruttivi. La nostra produzione di cortisolo aumenta, l'adrenalina sale, il flusso sanguigno si restringe e le pupille si dilatano mentre ci prepariamo a sfuggire a questo pericolo. Siamo stati avvelenati, annegati in questa miscela tossica, in profondità nelle nostre strutture acquose.

Sappiamo anche che esporre gli organismi alla paura stimola la creazione di esosomi per disintossicare questa paura. Gli scienziati hanno erroneamente etichettato questi minuscoli corpi come "virus", veleni. Non sono virus patogeni; sono la naturale risposta umana alla paura, alle bugie, all'odio e ad altre tossine. Gli esosomi sono il modo in cui la natura ci fa sapere che, a meno che non ci liberiamo di questi pensieri tossici, una vita sana non è possibile. Mascherine, distanziamento sociale, chiusura di attività commerciali, violenza e intolleranza razziale sono solo alcune delle forme di strategie che inducono paura a cui sono sottoposti gli esseri umani. Gli esseri umani hanno bisogno di amore, fiducia e accettazione per crescere e prosperare. Anche queste forme d'onda sono là fuori. La nostra sfida è imparare a sintonizzarci con queste buone emozioni piuttosto che con le cose che portano malattia e morte.

Machine Translated by Google

PARTE 3

SCELTE

Machine Translated by Google

CAPITOLO 12

INTERROGARE IL COVID

Il primo caso di malattia attribuito a un organismo “contagioso” chiamato coronavirus si è verificato in Cina nel novembre 2019; la malattia è comparsa negli Stati Uniti nel gennaio 2020. Entro la fine di giugno, a metà dell'anno, i funzionari sanitari potrebbero citare dieci milioni di casi con mezzo milione di morti in tutto il mondo.1 I numeri ufficiali negli Stati Uniti sono di circa 2,5 milioni di casi con 126.000 morti,2 o un tasso di mortalità di circa il 5%. La causa ufficiale: trasmissione da persona a persona di una forma "nuova" di un tipo di virus chiamato coronavirus, un organismo elencato nei libri di testo come responsabile di lievi sintomi delle vie respiratorie superiori o del comune raffreddore.3 Funzionari e media hanno accuratamente evitato di menzionarne possibile connessione con l'installazione furtiva di antenne 5G, prima nelle grandi città e poi nei centri minori. Queste antenne sono volutamente poco appariscenti, appena percettibili in città strade.

Machine Translated by Google

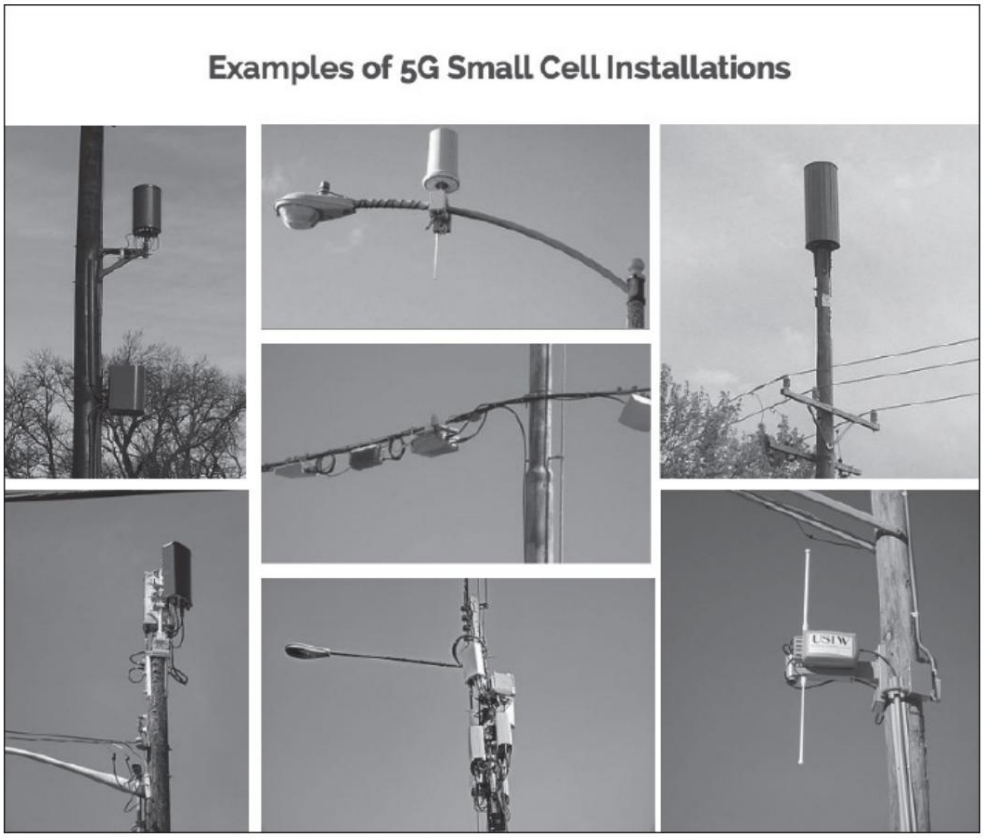

Gran parte di questi decessi (43% o più) si sono verificati in case di cura o strutture di assistenza a lungo termine.4 Gli anziani sono i più vulnerabili, con un'età media alla morte di settantanove anni. Quasi tutte le vittime hanno comorbilità come obesità, diabete, ipertensione e malattie cardiache, il che significa che probabilmente stanno assumendo diversi farmaci tossici, come la metformina per il diabete, gli ACE-2 inibitori per l'ipertensione e le statine per abbassare il colesterolo. Secondo Silvio Brusaferro, presidente dell'Istituto superiore italiano, le cartelle cliniche italiane indicano che "possono esserci solo due persone morte per coronavirus in Italia, che non presentavano altre patologie".

Machine Translated by Google

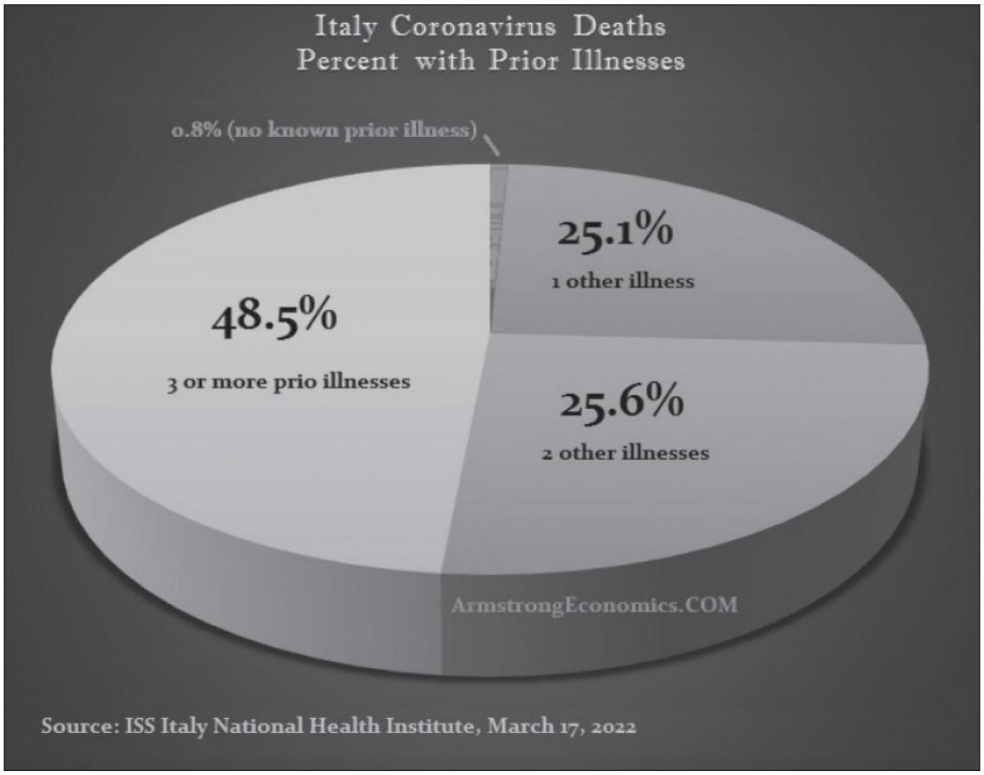

Nei primi giorni della malattia, molti hanno sostenuto che la minaccia del coronavirus fosse esagerata. A marzo, il professore di Stanford John Ioannides ha affermato che i funzionari sanitari stavano reagendo gravemente in modo eccessivo al coronavirus, suggerendo che "la risposta alla pandemia di coronavirus potrebbe essere 'un fiasco in preparazione' perché stiamo prendendo decisioni sismiche basate su dati

'assolutamente inaffidabili'". 6 Un rapporto del 9 marzo 2020 mostra cinquantasei morti attribuite al Covid-19 al giorno, contro la malaria a duemila al giorno e la tubercolosi a tremila al giorno7: difficilmente un tasso di mortalità che giustifichi lo stato di pandemia, soprattutto come medici riferiscono di aver ricevuto pressioni per scrivere Covid come causa di morte sui certificati di morte.8 Gli ospedali hanno ampie ragioni per elencare Covid come causa di ricovero; ricevono $ 13.000 da Medicare quando elencano un paziente etichettato come "Covid" rispetto ai soli $ 4.600 per la polmonite semplice. Se il paziente viene messo su un ventilatore, Medicare paga all'ospedale $ 39.000.9 Questi incentivi finanziari hanno reso facile sostenere che l'incidente di Covid 19 e i tassi di mortalità erano gonfiati.

Machine Translated by Google

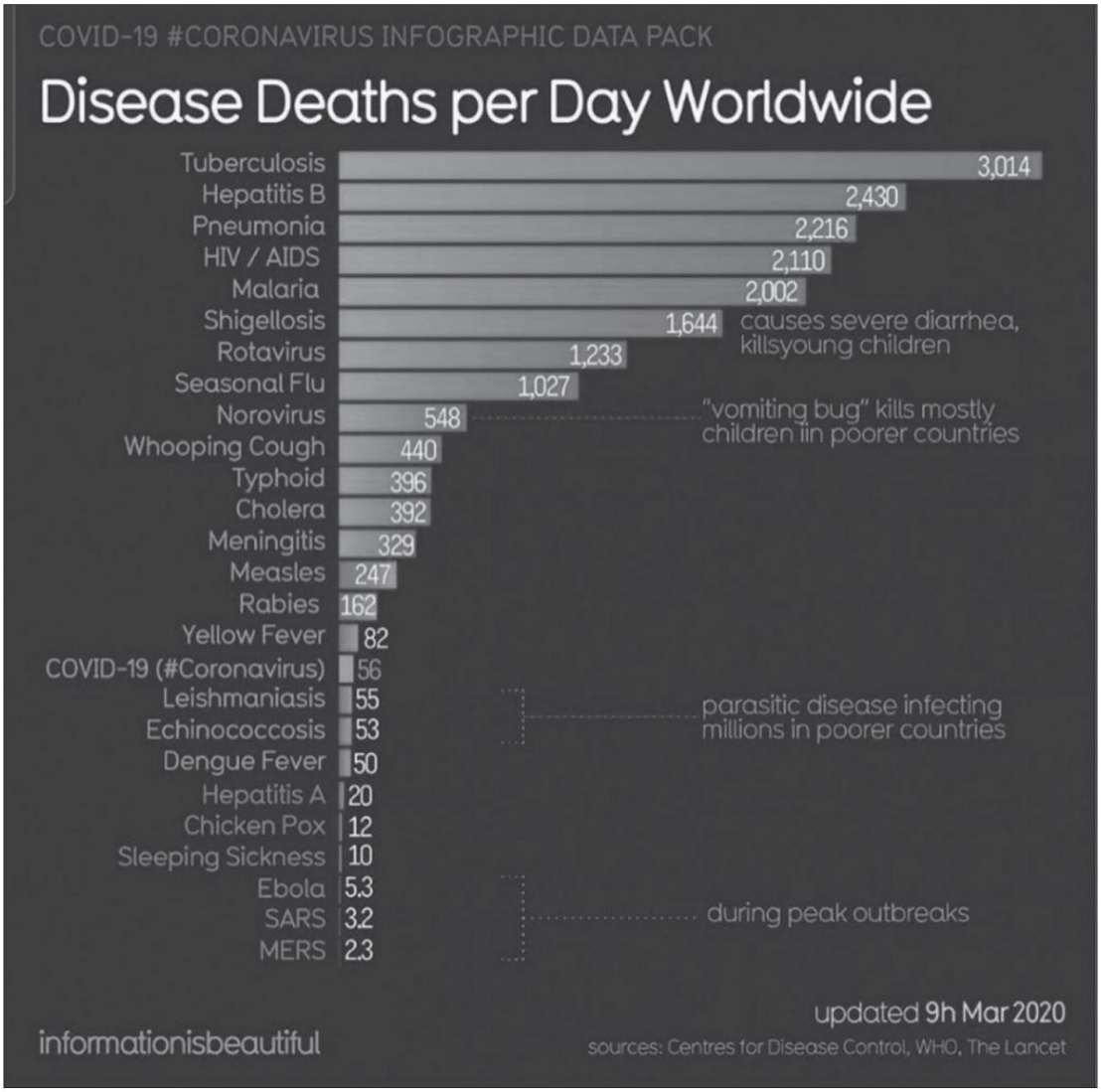

Le prime analisi del tasso di mortalità negli Stati Uniti hanno affermato un aumento "praticamente inesistente" del numero di decessi negli Stati Uniti durante le prime diciassette settimane del 2020 rispetto allo stesso periodo del 2019. Ma l'utilizzo di dati CDC più completi rivela che in un periodo di dodici settimane (febbraio ad aprile), il Covid-19 ha causato più vittime di incidenti, ictus, diabete, suicidio e altre condizioni. Il Covid-19 era terzo nell'elenco delle principali cause di morte negli Stati Uniti durante il periodo di dodici settimane. Il tasso di mortalità complessivo negli Stati Uniti è stato superiore del 4-5% rispetto allo stesso periodo del 2019.10

Alcuni hanno affermato che i decessi per Covid sono per lo più iatrogeni, cioè causati dalle cure mediche che i pazienti ricevono e dai molti farmaci tossici

Machine Translated by Google

stanno prendendo.11 In genere, un paziente Covid-19 riceve l'antivirale remdesivir e viene messo su un ventilatore. Come l'AZT per i malati di AIDS, il remdesivir è stato sviluppato per curare un'altra malattia, l'epatite C, per la quale non ha funzionato come sperato, e rispolverato per essere somministrato ai pazienti con Covid-19. Gli effetti avversi includono insufficienza respiratoria e danno d'organo, bassa albumina, basso potassio, basso numero di globuli rossi, basso numero di piastrine, disturbi gastrointestinali, enzimi epatici elevati e reazione al sito di iniezione.12 Nei primi giorni

della pandemia, il i media hanno riferito di una corsa alla produzione di ventilatori sufficienti per soddisfare la domanda prevista per loro. Ma il tanto pubblicizzato ventilatore si è rivelato una condanna a morte. Secondo un'analisi, tra i pazienti di età pari o superiore a sessantasei anni ricoverati nella regione di New York City, quelli sottoposti a ventilatori avevano un tasso di mortalità del 97,2%.13 In un articolo del 22 aprile 2020 pubblicato sul Journal of the American Medical ***Association ,*** un'analisi di 5.700 pazienti Covid-19 ricoverati in ospedale tra il 1 marzo e il 4 aprile ha rilevato che il tasso di mortalità complessivo era del 21%, ma è salito all'88% per coloro che hanno ricevuto ventilazione meccanica.14

La cattiva assistenza medica non è stata l'unico fattore che ha contribuito all'alto tasso di mortalità; l'altro era quasi certamente terrore e solitudine. Quando vengono contrassegnati con una diagnosi di Covid-19, a causa di un presunto risultato positivo del test o di nessun test, i pazienti spesso si ritrovano rinchiusi contro la loro volontà in strutture di assistenza per anziani e tagliati fuori dal mondo esterno. consentite le visite di familiari o amici.

Sebbene molti sostengano che i tassi di malattia attribuiti al coronavirus siano stati gonfiati e che il Covid-19 non sia peggiore di un brutto caso di influenza, esiste la possibilità che i numeri siano stati sottostimati . Molti si ammalano e non denunciano mai: le minoranze e coloro che vivono in povertà, ma anche coloro che diffidano del sistema sanitario; e non abbiamo idea di quanti si stiano davvero ammalando in Cina o nei paesi ex comunisti

Machine Translated by Google

mondo. I test PCR danno falsi positivi, ma anche falsi negativi, il che significa che molti possono soffrire di una forma lieve della malattia senza una diagnosi.

Ancora più importante, è chiaro che i sintomi del Covid-19 ***non*** sono gli stessi della normale influenza. I rapporti dell'autopsia hanno scoperto che i polmoni delle vittime di Covid contengono coaguli di sangue microscopici, cosa che non accade nei pazienti con influenza. Nei vasi sanguigni più grandi dei polmoni, il numero di coaguli di sangue è simile tra i pazienti con Covid-19 e influenza. Tuttavia, i capillari nei pazienti con Covid-19 hanno nove volte più coaguli di sangue rispetto a quelli delle vittime dell'influenza. I capillari si trovano nelle piccole sacche d'aria che consentono all'ossigeno di passare nel flusso sanguigno e all'anidride carbonica di uscire. In realtà, i patologi stanno trovando coaguli in quasi tutti gli organi.15 Il danno, ovviamente, è attribuito all'astuto virus: “Il nuovo coronavirus è un maestro del travestimento . . . [E] . . . utilizza una serie di strumenti per infettare le nostre cellule e replicarsi.”16

Secondo il professor Mauro Giacca del King's College di Londra, spesso il Covid-19 lascia i polmoni del tutto irriconoscibili. “Quello che trovi nei polmoni delle persone che sono rimaste con la malattia per più di un mese prima di morire è qualcosa di completamente diverso dalla normale polmonite, influenza o virus della SARS. Vedi una massiccia trombosi. C'è un

completa interruzione dell'architettura del polmone: sotto certi punti di vista non puoi nemmeno distinguere che era un polmone.

"Ci sono un gran numero di cellule fuse molto grandi che sono positive al virus con un massimo di 10, 15 nuclei", ha riferito. “Sono convinto che questo spieghi la patologia unica del Covid-19. Questa non è una malattia causata da un virus che uccide le cellule, il che ha profonde implicazioni per la terapia.”17 I “virus” naturalmente sono esosomi che cercano di rimuovere le tossine dalle cellule polmonari; ma apparentemente non possono competere con un grave avvelenamento da EMR, che sembra distruggere completamente la struttura delle cellule polmonari.

Un sintomo chiave di Covid-19 è l'ipossia prolungata e progressiva, il che significa che il corpo è affamato di ossigeno. Questo accade quando la molecola di emoglobina rilascia la sua molecola di ferro. Ferro staccato nel

Machine Translated by Google

il flusso sanguigno è reattivo e tossico, ma normalmente il ferro è nascosto nella molecola dell'emoglobina: il ferro è ingabbiato, per così dire, e trasportato in sicurezza dall'emoglobina. (La vitamina C ha un ruolo importante da svolgere nella pulizia degli ioni di ferro infuriati.)

Senza lo ione ferro, l'emoglobina non può più legarsi all'ossigeno, quindi non può trasportare ossigeno alle cellule. Nel frattempo, il ferro rilasciato fa il suo danno reattivo ovunque nel corpo. Il danno ai polmoni si manifesta nelle scansioni TC. I reni rilasciano ormoni come l'eritropoietina, che dicono al midollo osseo di aumentare la produzione di emoglobina.

La spiegazione convenzionale per il rilascio di ferro dall'emoglobina è l'azione delle glicoproteine nel coronavirus, ma l'azione delle onde millimetriche del 5G è una spiegazione altrettanto valida, specialmente quelle a 60 GHz, che distruggono le molecole di ossigeno. Un'osservazione interessante sulla disfunzione polmonare nei pazienti Covid-19 è che è bilaterale (entrambi i polmoni contemporaneamente), mentre la polmonite ordinaria colpisce tipicamente un solo polmone.18 Che tipo di virus sa attaccare entrambi i polmoni?

Uno studio condotto a Wuhan ha mostrato che più di un terzo dei pazienti affetti da coronavirus presentava sintomi neurologici tra cui vertigini, mal di testa, alterazione della coscienza, lesioni ai muscoli scheletrici e perdita dell'olfatto e del gusto, e più raramente convulsioni e ictus.19 Questo non è normale influenza, questo è un grave malattia.

Inoltre, alla fine di marzo, le segnalazioni di decessi per Covid-19 nei neonati anziani,hanno iniziato a 20 Nei primi mesi, la malattia ha colpito soprattutto gli ma appare. i medici stanno osservando un aumento di un sistema infiammatorio chiamato malattia di Kawasaki, che affligge bambini e adolescenti. Definita “sindrome infiammatoria multisistemica pediatrica temporalmente associata a Covid 19”, viene diagnosticata sulla base dei sintomi. Questi sintomi includono febbre alta, eruzione cutanea su tronco e inguine, occhi estremamente rossi, labbra rosse secche e screpolate e lingua gonfia rosso fragola, arrossamento e desquamazione estesa delle mani e dei piedi e linfonodi ingrossati. Forti dolori addominali e

Machine Translated by Google

sintomi gastrointestinali, infiammazione del muscolo cardiaco e marcatori di danno cardiaco sono altri sintomi tipici della malattia di Kawasaki.21

Tuttavia, ironia della sorte, il tasso di mortalità complessivo tra i bambini è diminuito durante il blocco della pandemia, da settecento decessi a settimana a ben meno di cinquecento a metà aprile e per tutto maggio, un cambiamento attribuito ai genitori che non tengono il passo con i programmi di vaccinazione draconiane. .22

Poiché remdesivir ha dato risultati deludenti, i funzionari sanitari stanno cercando altri rimedi. Un suggerimento è il desametasone, un potente steroide che può restringere il cervello. Il desametasone ha senso se Covid-19 è un infiammazione piuttosto che "infezione".23 Infatti, una delle prime cose gli studenti di medicina apprendono che gli steroidi come il desametasone causano infezioni peggio. Poiché il desametasone può migliorare il Covid-19, ciò dimostra che la malattia non può essere un'infezione.

Un altro trattamento proposto è il farmaco Haldol (aloperidolo), a volte chiamato vitamina H.24 Haldol è uno dei più potenti farmaci antipsicotici esistenti: mette il paziente in una sorta di stupore sbavante.
Medici e scienziati francesi segnalano gravi effetti quando i farmaci antinfiammatori non steroidei (FANS) come l'ibuprofene vengono somministrati a pazienti Covid-19.25 I FANS possono causare emorragie interne, così come i farmaci ACE-inibitori della pressione sanguigna.

La politica ufficiale afferma che nessun farmaco contro il coronavirus è universalmente sicuro ed efficace e scoraggia i trattamenti non tossici o olistici, ma la mancanza di trattamenti efficaci dalla medicina tradizionale spinge i pazienti a cercare alternative. Un rapporto alla fine di marzo ha portato l'attenzione sul lavoro del dottor Vladimir Zelenko, un medico di New York che afferma di aver curato quasi settecento pazienti affetti da coronavirus con il 100% di successo utilizzando un farmaco contro la malaria chiamato idrossiclorochina solfato con zinco supplementare, un trattamento che costa solo venti dollari per un periodo di cinque giorni.26 Il successo è probabilmente dovuto al fatto che il paziente riceve zinco e zolfo. Uno studio

Machine Translated by Google

pubblicato il 22 maggio con grande attenzione da parte dei media sia su ***The Lancet*** che sul ***New England Journal of Medicine*** ha affermato che il trattamento era inutile e ha avvertito che potrebbe causare la morte. Ma il 4 giugno, ***The Lancet*** ha ritirato lo studio e si è scusato con i suoi lettori. “Lo studio è stato ritirato perché la società che ha fornito i dati non avrebbe fornito pieno accesso alle informazioni per una revisione tra pari di terze parti. . . Sulla base di questo sviluppo, non possiamo più garantire la veridicità delle fonti di dati primarie.”27

Il Dr. David Brownstein non riporta alcun ricovero in ottantacinque pazienti con diagnosi di Covid o sospetto Covid che utilizzano vitamine A, C e D, perossido di idrogeno e iodio, mentre consiglia ai pazienti di evitare il vaccino antinfluenzale.28

L'ozono è un'altra terapia promettente. i 29 Altre alternative proposte trattamenti includono acetazolamide (farmaco per il mal di montagna), perossido di idrogeno EV, vitamina C IV, ossigeno iperbarico, idrogeno gassoso e biossido di cloro,30 ma nessuno di questi è disponibile negli ospedali.

Dopo il Memorial Day, i punti caldi del Covid-19 sono divampati in Arizona, Oklahoma, Carolina del Sud e Florida, che i funzionari hanno attribuito agli sforzi di mitigazione rilassati: divertirsi in spiaggia o visitare i bar, non indossare mascherine e non praticare il distanziamento sociale. Secondo un funzionario, "ci sono alcune contee in cui la maggioranza delle persone risultate positive al test in quella contea ha meno di trent'anni, e questo di solito deriva dal fatto che le persone vanno nei bar".31 Questi nuovi casi sono semplicemente dovuti all'aumento test con molti falsi positivi?” O all'astuto virus che infetta le persone con la trasmissione da persona a persona? O alla continua diffusione della tecnologia 5G nelle città più piccole e nel sud-ovest, e una maggiore esposizione al 5G con il passare delle settimane e dei mesi?

A metà giugno, le agenzie governative potrebbero indicare un aumento dei casi in Texas, Alabama e Virginia. “I risultati indicano che il rischio di grandi seconde ondate di focolai rimane basso se le comunità continuano a farlo

Machine Translated by Google

implementare riaperture programmate caute e incrementali che limitino l'affollamento e gli spostamenti verso attività non essenziali . . . senza vigilanza in materia di mascheramento, igiene e disinfezione, alcune contee meridionali rimarranno ad alto rischio . All'inizio di luglio, il Texas ha invertito la rotta e ha imposto le mascherine.

Sebbene l'aumento dei test con l'inutile test PCR abbia indubbiamente generato numeri più alti di casi Covid, sono aumentati anche i ricoveri. La curva non si è appiattita, sta risalendo.33 Anche i ricoveri sono aumentati in California, nonostante le rigide misure di mascheramento e distanziamento sociale dall'inizio dell'anno.

La Svezia inizialmente è apparsa come un punto luminoso tra le nazioni rinunciando a un blocco obbligatorio, con fabbriche, aziende, bar e ristoranti rimasti aperti e un tasso di malattia e mortalità inferiore rispetto ad altre nazioni europee. Mentre il turismo si fermò nel resto d'Europa, fiorì in Svezia. Tuttavia, il numero dei casi e dei decessi ha iniziato ad aumentare ad aprile, con il numero totale di decessi che ora supera i cinquemila. Era questo perché La Svezia non è riuscita a seguire i mandati di blocco e mascheramento? O era il Lancio del 5G, a partire da marzo? Un articolo del 6 aprile affermava: “La Svezia è in procinto di introdurre reti di telecomunicazioni mobili 5G superveloci, offrendo agli utenti velocità web molte volte più elevate rispetto all'attuale 4G 34 La prima morte di Covid-19 in Svezia è stata la tecnologia March 10.35 .

Il fatto che non si sia verificata alcuna esplosione di casi nelle grandi città dopo le proteste del Memorial Day ha lasciato perplessi i funzionari sanitari. Aree di disordini come New York, Chicago, Minneapolis e Washington, DC non hanno visto alcun aumento dei casi anche se migliaia di manifestanti non indossavano mascherine né praticavano il distanziamento sociale. Delle tredici città coinvolte, solo Phoenix ha visto un aumento dei casi e dei ricoveri, che i funzionari hanno attribuito alla decisione di porre fine all'ordine di soggiorno in Arizona e di allentare le restrizioni alle imprese: "I residenti dell'Arizona che sono stati rinchiusi per sei settimane hanno allagato Phoenix- distretti della zona bar, ignorando le linee guida sul distanziamento sociale.”36 The

Machine Translated by Google

l'astuto coronavirus apparentemente si è concentrato su questi cittadini rispettosi della legge, ma non sui manifestanti che affollavano le strade.

Le politiche ufficiali del governo per ridurre il Covid-19 sono l'autoisolamento, il distanziamento sociale, il lavaggio delle mani, la pulizia delle superfici (igiene ambientale) e le mascherine, perché "il coronavirus può diffondersi semplicemente parlando o respirando". L'unico trattamento raccomandato per coloro che si trovano in una fase acuta dell'infezione è la ventilazione.

Molti hanno sottolineato che i pori anche nelle migliori maschere facciali (anche i respiratori N95) sono dieci volte più grandi di qualsiasi "virus". Uno studio pubblicato nel maggio 2020 su ***Emerging Infectious Diseases*** ha esaminato le prove dell'efficacia di "misure di protezione personale non farmaceutiche e misure di igiene ambientale in contesti non sanitari". Le prove di quattordici studi randomizzati controllati di queste misure non hanno trovato

che il lavaggio delle mani, l'igiene ambientale o l'uso di mascherine facciali abbiano avuto alcun effetto sulla riduzione della trasmissione delle cosiddette malattie infettive.37 Inoltre, le etichette sulle scatole di mascherine avvertono specificamente che le mascherine "non forniranno alcuna protezione contro il COVID-19 Coronavirus) o altri virus o contaminanti".

Machine Translated by Google

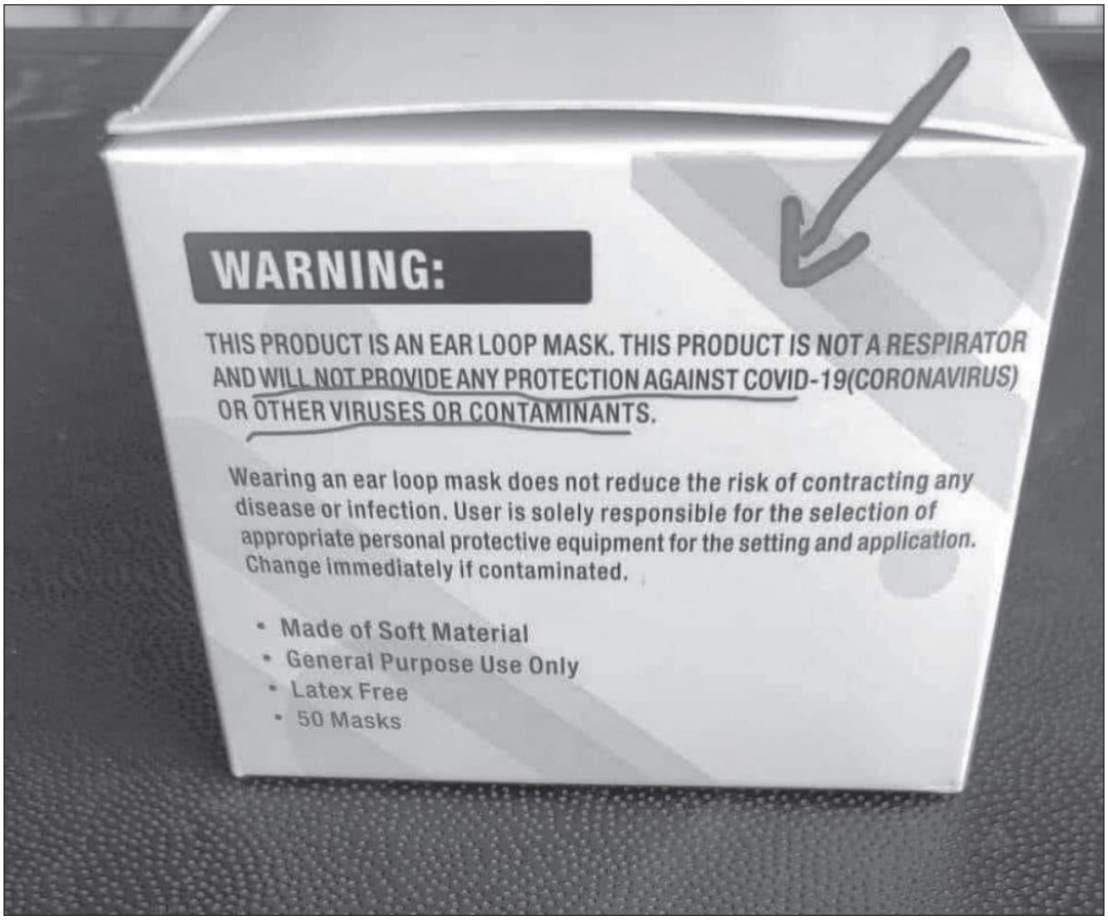

Inoltre, indossare una maschera può causare gravi effetti negativi sulla salute, tra cui mal di testa, aumento della resistenza delle vie aeree, accumulo di anidride carbonica e ipossia, in particolare la maschera respiratoria N95 aderente.38 In uno studio, un terzo degli operatori sanitari che indossano la maschera La maschera respiratoria N95 ha sviluppato mal di testa e il 60% ha richiesto farmaci antidolorifici per il sollievo.39 Indossare una maschera può causare una riduzione dell'ossigenazione del sangue (ipossia) o un aumento della CO_2 nel sangue (ipercapnia). La maschera N95, se indossata per ore, può ridurre l'ossigenazione del sangue fino al 20%, il che può portare alla perdita di coscienza. L'Occupational Safety and Health Administration (OSHA) avverte che le mascherine rischiano di creare un ambiente a basso contenuto di ossigeno e non sono efficaci nella prevenzione delle mala

Recentemente due ragazzi in Cina sono morti indossando mascherine mentre correvano durante le lezioni di educazione fisica.41 Tuttavia, funzionari di Los Angeles

Machine Translated by Google

hanno decretato che Angelinos debba indossare una copertura per il viso mentre è all'aperto. La nuova legge richiede mascherine per camminare, correre, andare in bicicletta, andare in monopattino, pattinare a rotelle, andare in skateboard e tutte le attività all'aperto ad eccezione quelle in acqua di .

Una recente revisione della scienza relativa alla politica sociale del Covid-19 ha concluso che mascherine e respiratori non funzionano. “Nessuno studio [studio di controllo randomizzato] con esito verificato mostra un vantaggio per [operatori sanitari] o membri della comunità nelle famiglie nell'indossare una maschera o un respiratore.
Non esiste uno studio del genere. Non ci sono eccezioni. Allo stesso modo, non esiste nessuno studio che mostri un vantaggio da un'ampia politica di indossare maschere in pubblico. . . Inoltre, se ci fosse qualche vantaggio nell'indossare una maschera a causa del loro potere bloccante contro le goccioline e le particelle di aerosol, allora dovrebbe esserci più vantaggio nell'indossare un respiratore (N95) rispetto a una maschera chirurgica, tuttavia diverse ampie meta-analisi e tutte gli RCT [studi di controllo randomizzati], dimostrano che non esiste un tale beneficio relativo. 43 Per quanto riguarda il distanziamento sociale,

i funzionari sanitari hanno messo in colpa il mondo intero avvertendo che i portatori asintomatici (coloro che portano il virus ma non hanno sintomi di malattia) potrebbero "alimentare la diffusione" della malattia di nascosto. Un articolo pubblicato su GreenMedInfo.com elenca tredici studi che dimostrano che il distanziamento sociale aumenta la mortalità nei pazienti cardiopatici e in quelli con diabete, provoca depressione e generalmente accorcia la vita.44 Inoltre, tali politiche non servono a nulla. A giugno, la dottoressa Maria Van Kerkhove, capo dell'unità malattie emergenti e zoonosi dell'OMS, ha annunciato: "Dai dati che abbiamo, sembra ancora raro che una persona asintomatica trasmetta effettivamente a un individuo secondario". 45

Per quanto riguarda la sanificazione ambientale, alcune linee guida rasentano il ridicolo. Un articolo suggerisce che lo sciacquone del gabinetto senza coperchio potrebbe diffondere il coronavirus.46 La teoria è che attraverso lo sciacquone delle proprie feci nel gabinetto venga aerosolizzato nell'aria. Ovviamente, non puoi trasferire il virus a te stesso, quindi non è un grosso problema se guardi i contenuti del tuo

Machine Translated by Google

il gabinetto viene lavato via. E i membri della tua famiglia sono già stati esposti ai tuoi "virus", quindi il vero rischio è per coloro che invitano gruppi di estranei a guardare le loro feci che vengono scaricate nel gabinetto. I cittadini sono avvertiti di astenersi da questa pericolosa abitudine.

Anche se la scienza non supporta il distanziamento sociale e l'uso delle mascherine come mezzo per controllare le malattie, i funzionari scolastici stanno seriamente proponendo mascherine e distanziamento sociale per gli studenti delle elementari quando torneranno in classe a settembre. Il distretto scolastico di New Albany, Ohio, ha portato queste politiche ancora più in là. Oltre alle maschere e all'allontanamento sociale, il distretto scolastico richiederebbe a ogni studente di indossare un faro elettronico per tracciare la propria posizione entro pochi metri durante il giorno. Il dispositivo registrerà dove si siedono gli studenti in ogni classe, mostrerà con chi si incontrano e parlano e rivelerà come si riuniscono in gruppi. Questi dispositivi potrebbero essere utilizzati anche su studenti più giovani che non dispongono di smartphone.47 Per raccogliere tutti i dati dai beacon di tracciamento, le scuole avranno bisogno del tipo di potente servizio Wi-Fi che solo il 5G, montato all'interno degli edifici, può fornire

Senza la teoria del virus, e anche ***con*** la teoria del virus, mascherine, distanziamento sociale e blocco non hanno senso. Ironia della sorte, l'avvento del 5G e dei campi elettromagnetici da telefoni cellulari e altri dispositivi ci offre una buona ragione per evitare situazioni affollate. Prendete la pratica del coro, con poche decine di persone a distanza ravvicinata, la maggior parte con i telefoni cellulari in tasca e possibilmente un ripetitore nel campanile della chiesa: questa è la situazione perfetta per creare malattie in individui elettricamente sensibili.

Pensa agli impianti di confezionamento della carne con centinaia di persone in piedi a distanza ravvicinata, tutte con telefoni cellulari, possibilmente con 5G installato all'interno dell'edificio per tracciare il prodotto, e l'ulteriore stress da elettrosmog dei nastri trasportatori e il costante ronzio dei macchinari elettrici. (I lavoratori di piccoli impianti, tipicamente situati in aree più rurali e privi di nastri trasportatori e altre apparecchiature elettriche, saranno meno vulnerabili.)

Machine Translated by Google

Pensa a scuole, edifici per uffici, università e stadi, dove il 5G è pianificato e in effetti è stato installato di nascosto (con il pretesto della disinfezione) durante il blocco del coronavirus. La nuova ondata di malattia prevista a settembre è probabile, con gli studenti che torneranno in classe , cablati di nuovo per il 5G (e di nuovo, la maggior parte con i cellulari). usa i loro telefoni. "Verizon sta costruendo la sua rete 5G Ultra Wideband per supportare i cambiamenti di trasformazione in più settori, tra cui sport e intrattenimento", ha dichiarato Kyle Malady, Chief Technology Officer di Verizon.

“Questa tecnologia di nuova generazione può migliorare l'esperienza dei fan con il potenziale per rivoluzionare il modo in cui gli sport vengono visti e giocati. Velocità di download più elevate, maggiore larghezza di banda e minore latenza sui dispositivi mobili abilitati al 5G con il servizio 5G Ultra Wideband di Verizon sono solo

l'inizio.”49 Le epidemie nelle fabbriche , nelle scuole, nei teatri e negli stadi sono certe accadere, e sembrerà confermare la teoria del virus contagioso.

I funzionari sanitari che hanno previsto una "seconda ondata" a settembre avranno la soddisfazione di avere ragione. . . e la giustificazione per procedere con la soluzione promessa: un vaccino.

Machine Translated by Google

CAPITOLO 13

UN VACCINO PER IL COVID-19

La storia della vaccinazione inizia nel 1796 con Edward Jenner del Gloucestershire, che somministrò il primo vaccino contro il vaiolo. A quel tempo, molti contadini osservarono che le fattorie avevano generalmente una bella pelle senza segni, prova che non avevano mai contratto il vaiolo. La ragione, sostenevano alcuni, era che la loro esposizione al vaiolo bovino, che si diceva fosse una lieve variante bovina del vaiolo, dava loro l'immunità alla forma umana della malattia. Alcuni contadini credevano alla superstizione secondo cui dopo un caso di vaiolo bovino non si poteva mai contrarre il vaiolo,

una credenza contraddetta dalle osservazioni dei medici dell'epoca . le persone dell'epoca avevano accesso quotidiano a una superba fonte di nutrimento (inclusa una ricca fonte di vitamina C) e al miglior cibo probiotico della natura. Una buona alimentazione (compresi buoni probiotici) proteggeva le mungitrici da malattie come il vaiolo: una buona alimentazione protegge tutti noi dalle malattie. Naturalmente, anche la prevenzione delle cimici con una buona igiene gioca un ruolo importante, ma è improbabile che le lattaie dormissero in letti puliti. Se venivano morsi, la superba nutrizione della loro dieta a base di latte li proteggeva.

Il 14 maggio 1796, Jenner testò la sua ipotesi inoculando James Phipps, un bambino di otto anni che era il figlio del giardiniere di Jenner. Lui

Machine Translated by Google

ha raschiato il pus dalle vesciche del vaiolo bovino sulle mani di una lattaia e ha raschiato il pus nel braccio del bambino.

Jenner eccelleva nell'autopromozione e nel 1802 il governo inglese gli assegnò diecimila sterline per la continua "sperimentazione". Jenner ha affermato che il suo vaccino ha dato una perfetta immunità per tutta la vita. Sfortunatamente, le statistiche tratte dai ***Rapporti del Registrar General of England*** indicano che il vaccino non fu un successo, con i decessi per vaccinazione che superarono in numero i decessi per vaiolo fino all'inizio del 1900.2 Nel 1831, un'epidemia di vaiolo nel Wurtemberg, in Germania, causò la morte di quasi mille persone che avevano ricevuto una vaccinazione; e nello stesso anno, duemila persone vaccinate a Marsiglia, in Francia, contrassero il vaiolo.

Nel 1854-1863, in seguito all'introduzione dei programmi di vaccinazione obbligatoria in Europa, il vaiolo causò oltre trentatremila vittime e seguirono altre epidemie, epidemie in cui morirono migliaia di persone vaccinate. Le leggi sulla vaccinazione obbligatoria in Inghilterra furono abrogate nel 1907, a quel punto il loro fallimento era troppo evidente per essere mascherato.

Durante una delle peggiori epidemie di vaiolo in Inghilterra, tra il 1870 e il 1872, la città di Leicester adottò un approccio diverso. Istituirono un sistema di buona igiene e quarantena, con il risultato che durante l'epidemia ci fu un solo decesso per vaiolo a Leicester.

Louis Pasteur seguì le orme di Jenner con lo sviluppo di un vaccino per il colera dei polli (che non funzionò) e per l'antrace (che fu imposto a molti allevatori, che riferirono che le loro pecore morivano comunque3) e infine, nel 1855, per la rabbia (chiamata anche idrofobia). La premessa era che se si potesse creare una fonte di malattia meno virulenta e inocularla in una persona sana, la persona svilupperebbe l'immunità e non si ammalerebbe quando incontrasse la malattia conclamata.

Anche ai tempi di Pasteur, i medici dubitavano che l'idrofobia fosse una malattia specifica; i cani divennero feroci a causa della fame e dell'incuria; e la malattia neurologica che porta alla follia potrebbe verificarsi all'indomani di

Machine Translated by Google

qualsiasi tipo di ferita, in particolare una ferita da puntura. La causa più probabile della rabbia è una forma di tetano o botulismo, entrambi associati

tossine di Clostridium che i batteri producono in condizioni anerobiche, come nelle ferite da puntura. I medici ai tempi di Pasteur avevano ottimi risultati nel trattare i morsi di cane cauterizzandoli con acido fenico. Un medico ha riportato la cauterizzazione di circa quattrocento vittime di morsi di cane senza che una di esse sviluppasse un caso di idrofobia.4

Ma Pasteur credeva di poter prevenire la rabbia vaccinando le vittime dei morsi di cane. Ha creato il vaccino contro la rabbia prelevando saliva, sangue e parte del cervello o del midollo spinale (di solito il liquido cerebrospinale) da un animale sospetto e iniettandolo in un coniglio vivo, quindi invecchiando e asciugando le cellule dal midollo spinale del coniglio in modo che potrebbe essere iniettato negli esseri umani.

Il suo primo paziente, un bambino di nove anni gravemente morso, ha ricevuto il vaccino ***- dopo che un medico aveva cauterizzato la ferita - e*** si è ripreso. Pasteur ha proclamato il suo successo, ma altri non sono stati così fortunati. Un dottor Charles Bell Taylor, scrivendo in una pubblicazione chiamata ***National Review*** nel luglio 1890, elencò molti casi in cui i pazienti di Pasteur morirono, mentre i cani che li avevano morsi non erano.5 Uno di questi casi era il re Alessandro di Grecia. Nei suoi stessi rapporti, Pasteur ha falsificato i numeri per far sembrare che avesse un alto tasso di successo.6

Nella pratica della medicina, a volte il dogma su un certo argomento diventa così rigido che anche quando la verità è in bella vista, i medici semplicemente non riescono a vederla. Questo è il caso del concetto di immunità "permanente" alle malattie infettive. Agli studenti di medicina viene insegnato all'inizio della loro formazione che il nostro sistema immunitario è organizzato attorno al principio che se contraiamo una malattia infettiva una volta, non la contrarremo mai più. Ciò è presumibilmente dovuto alle due fasi del nostro sistema immunitario che lavorano insieme per creare la memoria di un virus o di un batterio che dura per tutta la vita. Gli scienziati hanno elaborato i dettagli intimi di questa memoria immunitaria

Machine Translated by Google

secolo scorso al fine di fornire le basi teoriche per i vaccini. La teoria immunitaria deriva anche dalla semplice osservazione che nessuno contrae due volte nella vita le tipiche malattie infantili. Come molte idee in medicina, tuttavia, la verità potrebbe essere molto più complicata.

Due semplici osservazioni mettono in dubbio la premessa dell'immunità a vita. Il primo è che alcune malattie batteriche, come il mal di gola, tendono a ripresentarsi; infatti, non esiste un costrutto di immunità per la vita quando si tratta di infezioni batteriche. Per quanto riguarda le infezioni virali, possiamo facilmente osservare che la maggior parte delle persone contrae numerosi raffreddori e influenze nel corso della loro vita. Gli scienziati di solito lo spiegano dicendo che questi sono solo "virus" diversi che uno prende, e solo perché sei immune a uno, non conferisce immunità ad altri virus.

Sappiamo anche e generalmente accettiamo il fatto che un bambino che prende la varicella è suscettibile più tardi nella vita a una seconda manifestazione della varicella chiamata ***fuoco di Sant'Antonio.*** Si ritiene che l'herpes zoster sia causato dallo stesso virus, ma con un quadro sintomatologico diverso. Allo stesso modo, molte persone hanno sperimentato ripetuti attacchi di herpes labiale o focolai di "herpes". Quindi, in questi casi non c'è immunità permanente.

È interessante notare che, all'epoca in cui Pasteur e altri stavano formulando la teoria dei germi della malattia, insieme al suo corollario dell'immunità per tutta la vita, molti scienziati e medici non erano d'accordo. Uno dei dissidenti era il professor Alfred Russel Wallace. Nel suo libro ***The Wonderful Century,*** ha detto quanto segue sul vaiolo:

> Pochissime persone subiscono due volte un incidente speciale: un naufragio, o un incidente ferroviario o di carrozza, o una casa in fiamme: eppure uno di questi incidenti non conferisce l'immunità contro il ripetersi. Il dare per scontato che i secondi attacchi di vaiolo, o di qualsiasi altra malattia zimotica, siano di quel grado di rarità tale da provare una certa immunità o protezione, indica l'incapacità di affrontare quella che è una questione puramente statistica.

Machine Translated by Google

Wallace descrive uno studio del Dr. Adolf Vogt, professore di Igiene e Statistica Sanitaria all'Università di Berna, in Svizzera. Vogt ha raccolto dati su coloro che avevano contratto il vaiolo e la loro successiva suscettibilità a ulteriori episodi di vaiolo. Ha scoperto che coloro che hanno avuto un episodio di vaiolo avevano in realtà il 63% in più di probabilità di soffrire di un secondo episodio rispetto a coloro che non avevano mai avuto un caso di vaiolo. Vogt ha concluso: "Tutto ciò giustifica il nostro sostenere che la teoria dell'immunità da un precedente attacco di vaiolo, sia la malattia naturale o la malattia prodotta artificialmente, deve essere relegata nel regno della finzione".

Wallace ha continuato a dimostrare che le persone vaccinate contro il vaiolo avevano in realtà un tasso di mortalità per vaiolo molto più alto rispetto a quelli che non erano stati vaccinati. In particolare, Wallace ha studiato l'alto tasso di mortalità per vaiolo dei soldati pesantemente vaccinati delle forze armate statunitensi rispetto ai risultati ottenuti dai metodi di sanificazione impiegati dalla cittadina di Leicester in Inghilterra. Ecco cosa ha concluso Wallace:

> È quindi del tutto dimostrato che tutte le affermazioni con cui l'opinione pubblica è stata ingannata per tanti anni sulla quasi totale immunità dell'Esercito e della Marina rivaccinati sono assolutamente false. È tutto ciò che gli americani chiamano "bluff". Non c'è immunità. Non hanno protezione. Quando esposti all'infezione soffrono tanto quanto altre popolazioni o anche di più. In tutti i diciannove anni dal 1878 al 1896 compreso, Leicester non vaccinato ebbe così pochi decessi per vaiolo che il cancelliere generale presenta la media decimale di 0,01 per mille abitanti pari a dieci per milione, mentre durante il periodo 1876-1889 ci fu meno di un decesso all'anno. Qui abbiamo una vera immunità, una vera protezione; e si ottiene curando i servizi igienico-sanitari e l'isolamento, uniti al quasi totale abbandono della vaccinazione. Né Army né 7 Navy possono mostrare risultati come questo.

Chiaramente, la protezione attraverso la vaccinazione per malattie come il vaiolo è una brutta superstizione che deve essere scartata. Allo stesso tempo, dobbiamo

Machine Translated by Google

abbandonare il concetto di immunità permanente conferita dall'attività del nostro sistema immunitario.

Ma per quanto riguarda l'osservazione che i bambini essenzialmente non prendono mai il morbillo due volte nella loro vita? In questo caso, c'è così poco studio effettivo di questo fenomeno che è difficile trarre conclusioni definitive. Ma dobbiamo ricordare che le tipiche malattie infantili come il morbillo, la parotite, la pertosse e la varicella sono meglio intese come processi di normale crescita e maturazione del bambino. Se questo è il caso, non ci sarebbe motivo per i bambini di passare attraverso questi processi più di una volta nella vita. Dopo tutto, un girino si trasforma in una rana solo una volta; un bruco diventa farfalla solo una volta.

Il morbillo è un processo di disintossicazione, trasformazione e crescita. Se contrastato, in particolare da un'iniezione che altera chiaramente le nostre risposte "immuni", allora possono accadere solo cose peggiori. Lo rivelano chiaramente i numerosi studi che dimostrano che i bambini che soffrono di malattie tipiche dell'infanzia come il morbillo hanno meno malattie croniche nel corso della loro vita. Il corpo probabilmente produce una sostanza chimica o una proteina che chiamiamo anticorpo per contrassegnare questo evento. Ma è tutt'altro che chiaro che gli anticorpi proteggano qualsiasi cosa o che queste malattie infantili siano contagiose. Dobbiamo avere il coraggio e l'intuizione di ripensare l'intero concetto di malattia.

Per le aziende farmaceutiche, tuttavia, il concetto di introdurre una piccola quantità di batteri, virus o tossine nel corpo per creare un'immunità permanente supporta la pratica della vaccinazione e, all'inizio del ventesimo secolo, stavano avendo una giornata campale producendo vaccini per qualsiasi malattia a cui potessero pensare. I soldati americani facevano comode cavie e si lamentavano con lettere a casa di ricevere una vaccinazione ogni settimana. Molti hanno ipotizzato che gli effetti dell'influenza spagnola fossero esacerbati nelle basi militari da tutte queste vaccinazioni inflitte alle truppe, compreso un rozzo esperimento di vaccinazione contro la meningite batterica .

Machine Translated by Google

l'aspirina, spesso in dosi enormi, che indubbiamente ha contribuito all'emorragia eccessiva che ha portato via tanti.)

Il processo per la creazione di vaccini moderni coinvolge molti segreti commerciali e numerosi ingredienti. Sconosciuto al pubblico è in corso una controversia su quale processo produca i risultati migliori e più sicuri, perché le reazioni serie alle vaccinazioni sono all'ordine del giorno. Quando si comprendono le basi di come vengono prodotti tutti i moderni vaccini virali, tuttavia, diventa immediatamente chiaro non solo quanto sia fraudolento l'intero processo, ma anche come la produzione dei moderni vaccini virali aiuti a dimostrare che questi virus non possono essere la causa delle malattie. di cui sono accusati.

Per produrre un vaccino moderno, i tecnici raccolgono prima fluidi biologici da una persona infetta, solitamente secrezioni respiratorie o fluido da lesioni cutanee. Questo presumibilmente contiene milioni di copie del virus, insieme a un numero imprecisato di componenti di detriti cellulari. Il fluido viene quindi centrifugato per concentrare il virus. Il passo successivo è quello di inoculare questo fluido centrifugato su una varietà di colture di tessuti, solitamente tessuto derivato da cellule renali di scimmia, tessuto fetale umano abortito o uova di gallina.
Alcune aziende hanno proposto di utilizzare il tessuto tumorale come coltura, poiché il tessuto canceroso è "più facile da coltivare in grandi quantità", ma questa pratica è ancora considerata troppo rischiosa.

Si scopre che i virus che presumibilmente ci uccideranno non sono abbastanza forti da infettare le colture di tessuti. Ciò significa che per aiutare il virus prelevato dal paziente malato a lisare (uccidere) le cellule del tessuto, devono prima morire di fame e avvelenare il tessuto. Una volta che il tessuto è abbastanza debole, il virus può quindi infettare le cellule, iniettare il suo materiale genetico nelle cellule e produrre milioni di copie di se stesso. Questa è la teoria, comunque.

Il tessuto infetto che ne risulta è una mistura empia del moccio originale (ora congelato e distribuito in tutto il mondo a tutte le varie aziende produttrici di vaccini come materiale di "riserva"), le tossine (antibiotici, agenti ossidanti, ecc.) utilizzate per indebolire il tessuto, i detriti dal

Machine Translated by Google

rottura del tessuto e i "virus" che emergono da questo processo.
A questo punto vengono spesso aggiunti alcuni leggeri passaggi di purificazione, ma mai nulla che si avvicini anche lontanamente all'isolamento e alla purificazione dei virus. Infine, a questo prodotto finale vengono aggiunti alcuni conservanti (solitamente mercurio per le fiale multidose, ancora utilizzato per il vaccino antinfluenzale) e stabilizzanti (come il polisorbato 80, un emulsionante che abbatte la barriera emato-encefalica). Questo è un vaccino virale vivo.

Un vaccino virale "morto" o attenuato è costituito da tutti i passaggi precedenti e quindi da una fase finale di sterilizzazione termica o chimica alla fine per "uccidere" o almeno neutralizzare il virus. Non importa se non si può nemmeno dire che i virus siano vivi in qualsiasi senso significativo di quella parola, tuttavia, vengono "uccisi", di solito con il calore, in questa fase. Quindi al prodotto finale viene aggiunto un coadiuvante, solitamente alluminio, per assicurarsi che la persona che riceve la miscela tenti di eliminarlo dall'organismo e produca così anticorpi, considerati la prova di una risposta immunitaria che proteggerà dalla malattia.

Un altro modo per produrre un vaccino virale attenuato o inattivo è iniziare con tessuto morto e ucciso. Poi i tecnici isolano singole particelle proteiche dal tessuto morto, a volte producono anche queste particelle sinteticamente. Successivamente aggiungono coadiuvanti e conservanti, compreso l'alluminio. L'alluminio aggiunto al resto di queste sostanze chimiche tossiche è il probabile colpevole della creazione delle reazioni infiammatorie eccessive che si verificano frequentemente con qualsiasi vaccino virale attenuato e sono uno dei tratti distintivi centrali della sindrome di Covid-19. Sarebbe certamente un progetto di ricerca interessante per qualcuno tracciare la relazione tra l'uso precedente del vaccino e il successivo sviluppo dei sintomi di Covid-19 in
adulti e bambini.

Il messaggio che gli americani ricevono ogni mattina sui giornali e ogni sera al telegiornale è che un vaccino contro il Covid-19 ci salverà: con vaccini obbligatori per tutti, potremo tornare alla vita normale e gli scienziati avranno salvato la situazione.

Machine Translated by Google

Il vaccino sarebbe esente da responsabilità e lanciato sul mercato, facendo il suo debutto nel gennaio 2021. Esente da responsabilità significa che il consumatore non ha alcun risarcimento, non importa quanto grave sia il danno a se stesso o a suo figlio, non importa quanto costose siano le cure dopo il infortunio; e significa che i produttori di vaccini non hanno assolutamente alcun incentivo a produrre un vaccino che sia sicuro o efficace.

Anche se un virus è la causa del Covid-19, i produttori devono affrontare una serie di ostacoli. Per prima cosa, il virus è già “mutato in almeno trenta diverse varianti genetiche”.9 Le varianti includono diciannove mai viste prima così come “rari cambiamenti che gli scienziati non avevano mai immaginato potessero accadere”. Inoltre, la sfida di produrre così tanti vaccini in così poco tempo è scoraggiante.

Come descritto in un articolo pubblicato da Children's Health Defense,10 la soluzione proposta dalle aziende farmaceutiche è un nuovo tipo di vaccino in grado di "superare in astuzia" la natura utilizzando tecnologie vaccinali di nuova generazione come il trasferimento genico e le nanoparticelle autoassemblanti, insieme a nuove invasive meccanismi di consegna del vaccino e di registrazione come i tatuaggi a punti quantici leggibili da smartphone, che richiederanno la vasta capacità delle reti 5G di leggere ed elaborare.

Per produrre rapidamente un vaccino per il mondo intero, dovranno anche sviluppare nuove tecniche di produzione che eludano i processi lenti della tradizionale produzione di vaccini. Le nuove tecniche utilizzano l'ingegneria genetica (tecnologia del DNA ricombinante) sottoposta a "sistemi di espressione" (batteri, lieviti, cellule di insetti, cellule di mammiferi o piante come il tabacco) per produrre i cosiddetti "vaccini a subunità". Il problematico vaccino contro l'epatite B è stato il primo ad utilizzare questo approccio di produzione di vaccini completamente nuovo e un certo numero di vaccini Covid-19 attualmente in fase di sviluppo stanno impiegando queste tecniche. Tuttavia, i vaccini a subunità devono essere associati a coadiuvanti "immuno-potenzianti" (molto probabilmente alluminio) che possono innescare una risposta immunitaria infiammatoria.

Machine Translated by Google

Ancora più recenti sono i vaccini a DNA e RNA messaggero (mRNA), che sono fondamentalmente una forma di terapia genica. Mentre i vaccini tradizionali introducono un antigene vaccinale per produrre una risposta immunitaria (che in realtà non significa che il ricevente sia immune), i vaccini dell'acido nucleico inviano invece istruzioni al corpo per produrre l'antigene stesso. Come spiega un ricercatore, gli acidi nucleici "fanno sì che le cellule producano pezzi del virus", in modo che il sistema immunitario "presti una risposta a quei pezzi del virus".

I vaccini a DNA hanno lo scopo di penetrare fino in fondo nel nucleo di una cellula. Secondo uno scienziato biotecnologico, "Questo è un compito incredibilmente difficile dato che i nostri nuclei si sono evoluti per impedire l'ingresso di qualsiasi DNA estraneo".11 Forse la natura ha una ragione per proteggere il nucleo dall'invasione genetica!

Quando alcuni vaccini a DNA sono entrati negli studi clinici alla fine degli anni 2000, erano afflitti da "potenza subottimale", nel senso che non funzionavano.
Gli scienziati hanno quindi avuto l'idea di aumentare la somministrazione del vaccino con "elettroporazione": scosse elettriche applicate al sito del vaccino (utilizzando un dispositivo intelligente) per rendere le membrane cellulari più permeabili e forzare il DNA nelle cellule. L'elettroporazione rimane oggi una caratteristica chiave del design di alcuni candidati al vaccino Covid-19.

Anche un secondo aspetto dei vaccini a DNA, le loro proprietà di alterazione genetica, è preoccupante. I vaccini a DNA, per definizione, comportano il rischio di "integrazione del DNA esogeno nel genoma dell'ospite, che può causare una grave mutagenesi e indurre nuove malattie". Inquadrato in termini più comprensibili, "l'interruzione del DNA è come inserire un ingrediente estraneo in una ricetta esistente, che può cambiare il piatto risultante". L'incorporazione permanente di geni sintetici nel DNA del ricevente produce essenzialmente un essere umano geneticamente modificato, con effetti a lungo termine sconosciuti.

Per quanto riguarda la terapia genica del DNA, un ricercatore ha affermato: “Le integrazioni genetiche che utilizzano terapie geniche virali . . . può avere un effetto devastante se

Machine Translated by Google

l'integrazione è stata collocata nel punto sbagliato [del] genoma. Discutendo in particolare dei vaccini a DNA, l' ***Harvard College Global Health Review*** osserva che i vaccini a DNA potrebbero causare infiammazioni croniche, perché il vaccino stimola continuamente il sistema immunitario a produrre anticorpi.
Altre preoccupazioni includono la possibile integrazione di DNA estraneo nel genoma ospite del corpo, con conseguenti mutazioni, problemi con la replicazione del DNA, risposte autoimmuni e attivazione di geni che causano il cancro, si pensi ai bambini con difetti alla nascita e cancro nelle prime fasi della vita.

I vaccini a mRNA sono “particolarmente adatti a un rapido sviluppo” e hanno attirato l'attenzione come "i pionieri del coronavirus". mRNA

Secondo quanto riferito, i vaccini possono generare risparmi di “mesi o anni per standardizzare e accelerare. . . produzione di massa." I vaccini a mRNA devono raggiungere solo il citoplasma cellulare piuttosto che il nucleo - una "sfida tecnica apparentemente più semplice" - sebbene l'approccio richieda ancora "tecnologie di consegna che possano garantire la stabilizzazione dell'mRNA in condizioni fisiologiche". Ciò comporta "modifiche chimiche per stabilizzare l'mRNA" e nanoparticelle liquide per "confezionarlo in una forma iniettabile".

Sfortunatamente per le aziende farmaceutiche, i vaccini a mRNA hanno mostrato una componente infiammatoria "intrinseca" che rende difficile stabilire un "profilo rischio/beneficio accettabile". Gli entusiasti dell'mRNA ammettono che esiste ancora una comprensione inadeguata dell'infiammazione e delle reazioni autoimmuni che possono derivare dal vaccino. Ciò solleva lo spettro di un vero disastro se le autorità di regolamentazione esaudissero i produttori di vaccini a mRNA Covid-19 il loro desiderio di "un processo accelerato per fornire prima i vaccini a mRNA alle persone".

Un buon esempio di vaccino affrettato è stato l'esperimento del vaccino contro la dengue, che in realtà ha aumentato i rischi della febbre dengue:12 La febbre dengue è una malattia comune in più di 120 paesi e, come il coronavirus, è stata l'obiettivo di un vaccino per molti anni. Lo sviluppo e la licenza del vaccino Dengvaxia® da parte di Sanofi hanno riguardato più di venti aziende

Machine Translated by Google

anni e costano più di 1,5 ***miliardi*** di dollari USA. Ma lo sviluppo del vaccino si è rivelato difficile. Gli anticorpi del vaccino contro la dengue spesso peggioravano l'infezione, chiamata "miglioramento della malattia" nel linguaggio dei vaccini, specialmente nei neonati e nei bambini. Quando il vaccino è stato somministrato a migliaia di bambini nelle Filippine, almeno seicento sono morti. Il governo filippino ha definitivamente bandito il vaccino dal Paese.

Un altro vaccino affrettato, per l'influenza suina, è stato un fiasco totale. All'inizio del 1976, dopo che diversi soldati si ammalarono gravemente a Fort Dix nel New Jersey, presumibilmente a causa dell'influenza suina, il presidente Gerald Ford annunciò un piano per introdurre rapidamente un vaccino in modo che ogni americano potesse essere vaccinato. Ma i produttori si sono opposti allo spettro della responsabilità per le lesioni da vaccino e un'azienda ha prodotto due milioni di dosi con il "ceppo sbagliato". Il Congresso ha approvato una legge che rinuncia alla responsabilità e Ford ha spinto i piani per inoculare un milione di persone al giorno entro l'autunno, anche se sono trapelate notizie secondo cui il vaccino aveva causato lesioni e non era efficace. A metà ottobre, Ford è andato in televisione per mostrarsi mentre riceveva un'iniezione da un medico della Casa Bianca. Intanto la capricciosa influenza suina non si è manifestata e in dicembre, a seguito di novantaquattro segnalazioni di paralisi da vaccinazione, il programma è stato interrotto e il pericolo di influenza suina è scomparso

dalle pagine dei giornali.13 Finora, i processi per il il vaccino contro il coronavirus non è andato bene. Il 18 maggio 2020, Moderna Inc. (comproprietà del National Institutes of Health14), con sede a Cambridge, Massachusetts, ha annunciato di aver ottenuto "dati clinici intermedi positivi" da uno studio clinico di fase I per un vaccino mRNA Covid. Le azioni di Moderna sono salite vertiginosamente (e i loro massimi dirigenti hanno svenduto azioni per un valore di oltre cento milioni di dollari).15 Tuttavia, quattro dei quarantacinque partecipanti hanno subito gravi reazioni. I tre soggetti che hanno ricevuto le dosi più elevate hanno tutti manifestato sintomi sistemici di grado tre, che possono significare ulcere aperte con vesciche, desquamazione

Machine Translated by Google

zone del corpo. Il comunicato stampa non menzionava i risultati di altri studi.16 Un volontario, Ian Haydon, ventinove anni, dichiarò che il vaccino lo aveva reso "il più malato che abbia mai visto". È stato portato d'urgenza al pronto soccorso, dove è quasi svenuto. Ma Haydon è ancora cautamente ottimista riguardo a un vaccino.17

Il ***New York Times*** ha riportato i risultati positivi di un vaccino in fase di sviluppo presso l'Università di Oxford. “Le scimmie a cui è stato somministrato un vaccino sperimentale dall'Università di Oxford sembrano aver resistito al nuovo coronavirus. Sei macachi rhesus a cui è stato somministrato hAdOx1 nCoV-19 nel Montana non si sono ammalati nonostante la forte esposizione", era il titolo.18 Ma si sono ammalati, infatti, tutti i macachi vaccinati si sono ammalati dopo l'esposizione a Covid-19, "suggerendo il trattamento, che ha già ricevuto circa 90 milioni di sterline in investimenti governativi, potrebbe non arrestare la diffusione della malattia mortale.”19

Anche un vaccino sperimentale per Covid-19 che utilizza linee cellulari fetali umane, in fase di sviluppo da CanSino Biologics, Inc. di Tianjin, Cina, ha avuto scarsi risultati. In uno studio clinico che ha coinvolto 108 volontari, di età compresa tra i quarantacinque ei sessant'anni, l'81% ha subito almeno una reazione avversa entro sette giorni dalla vaccinazione. Gli effetti avversi includevano febbre, affaticamento, mal di testa e dolori muscolari, alcuni dei quali gravi.20

A seguito di questi risultati deludenti, la FDA ha allentato le regole. Il 30 giugno, l'agenzia ha annunciato che qualsiasi vaccino contro il Covid-19 dovrebbe prevenire la malattia, o ridurne la gravità, solo nel 50% delle persone che lo ricevono.21 L' American College of Obstetricians and Gynecologists (AGOC) ha suggerito di testare il Covid-19. -19 vaccini sperimentali su donne incinte.22 E, ci dicono i funzionari, il vaccino potrebbe essere necessario più di 23 volte, forse ogni anno.

È chiaro che un vaccino non ci salverà, infatti ha il potenziale per infliggere enormi sofferenze alla popolazione mondiale, non per

Machine Translated by Google

accennano alla violenta resistenza all'idea della modificazione genetica universale mediante elettroporazione. E tutto per una malattia che non è contagiosa!

Solo due cose risolveranno il problema del coronavirus. Uno è un nuovo sistema di etichetta. Solo pochi decenni fa, poche persone pensavano molto al fumo in casa di qualcun altro; oggi un'azione del genere è considerata il massimo della maleducazione. Oggi nessuno dotato di buon senso si accenderebbe davanti a un'altra persona senza chiedere il permesso, e certamente non fumerebbe in casa di un'altra persona. Oggi siamo scioccati nel vedere uomini e donne che fumano nei vecchi film: sappiamo tutti che le compagnie del tabacco hanno pagato i produttori per mostrare persone affascinanti che fumano sigarette, e scuotiamo la testa disgustati.

In futuro proveremo lo stesso disgusto quando vedremo le persone nei film tenere il cellulare vicino alle orecchie. Come potrebbero i cineasti incoraggiare una pratica così pericolosa! Come gli avvertimenti sui pacchetti di sigarette, ci saranno avvertimenti sui telefoni cellulari contro l'uso da parte dei bambini; sarà vietata la vendita di cellulari ai giovani. E nessuno si sognerà di entrare in casa di un'altra persona con il cellulare acceso. La pressione dell'opinione pubblica assicurerà che tutti i grandi raduni - eventi sportivi, concerti, fiere, convegni, prove del coro, prove generali, funzioni religiose e feste private - inizino con l'ammonimento di attivare la modalità aereo sui telefoni cellulari. Le scuole superiori non consentiranno i telefoni cellulari nel campus e tutti gli input di computer per i bambini saranno cablati. Gli uffici designeranno aree speciali per l'uso dei telefoni cellulari, in ossequio alle persone elettricamente sensibili, come aree speciali per il fumo, e forniranno a tutti i dipendenti telefoni vecchio stile.

Il secondo compito prevede una massiccia pulizia. Proprio come la rivoluzione industriale ha creato condizioni antigeniche che hanno richiesto decenni di duro lavoro paziente (oltre a nuove tecnologie) per essere modificate, la rivoluzione wireless richiederà la stessa paziente riparazione, principalmente mettendo quanta più comunicazione possibile nei cavi, ma anche esplorando nuove tecnologie per mitigare i campi elettromagnetici in casa e in ufficio. Le nuove case lo faranno

Machine Translated by Google

essere costruito pensando a ridurre al minimo l'esposizione ai campi elettromagnetici e le vecchie case saranno migliorate, proprio come le vecchie case alla fine hanno bagni e riscaldamento centralizzato. Queste misure non sono così affascinanti come l'introduzione di un vaccino che porterà fama e fortuna a pochi, ma sono l'unica vera soluzione all'inquinamento da elettrosmog dell'era di Internet.

E c'è una buona notizia. Per anni le società di telecomunicazioni hanno prelevato dalla bolletta telefonica le tariffe per portare la fibra ottica ad alta velocità in ogni casa, scuola e azienda in America: tariffe che ammontano a più di cinquemila dollari per famiglia e ammontano a miliardi di dollari. Ma invece di mettere la fibra ottica ovunque - il lavoro è completato solo al 50% circa - queste aziende hanno investito questi soldi illegalmente per costringere le persone a piani wireless. Trucchi contabili hanno fatto sembrare i servizi in fibra ottica non redditizi mentre il wireless sembrava estremamente redditizio. Le società di telecomunicazioni, in collusione con la Federal Communications Commission (FCC), hanno utilizzato questi risultati finanziari distorti per sostenere che non possono portare Internet cablato nelle aree rurali o anche nei centri urbani. Ancora più importante, questi trucchi contabili hanno fornito una scusa per chiudere le reti cablate e passare al wireless con il 5G. Alcuni dirigenti delle telecomunicazioni hanno persino proposto di sbarazzarsi del vecchio servizio telefonico.

Fortunatamente, molto fortunatamente, un recente caso giudiziario ***IRREGULATORS v. FCC: DC Court of Appeals Opinion,*** 13 marzo 2020, rimuove la giurisdizione FCC e la restituisce alle agenzie di regolamentazione statali. Tutti i sussidi illegali per il wireless ora possono essere fermati e il 5G non è più redditizio.24

Machine Translated by Google

CAPITOLO 14

5G E IL FUTURO DEL UMANITÀ

"Che lavoro è l'uomo!" Nel famoso soliloquio di Amleto, Shakespeare pone domande sulla natura dell'essere umano. Uno dei più grandi iniziati e pensatori della storia, Shakespeare descrive l'essere umano come il coronamento della creazione, libero e illimitato nel potenziale.
L'umanità è nobile, creata a immagine della Divinità stessa, eppure soggetta a tutte le debolezze, le tentazioni e gli errori che tutti noi conosciamo bene.

La domanda per questo capitolo, avendo precedentemente esplorato la natura acquosa della vita stessa, è cosa o chi è questo essere umano? Il corollario della domanda, che viene posta raramente, è perché dovremmo anche preoccuparci se gli esseri umani sopravviveranno a questa attuale pandemia o se stiamo per estinguerci, come hanno fatto tante altre specie animali? In un certo senso, se non possiamo iniziare a rispondere a questa domanda semplice ma profonda, allora che differenza fa se ci sono o meno virus patogeni che creano contagi? Rispondere a questa domanda - che cos'è un essere umano? - è in realtà la chiave per portare il fenomeno Covid-19 a una risoluzione di successo; è la chiave per la sfida di costruire un mondo che tutti sappiamo essere possibile, ma che potrebbe avere troppa paura di perseguire o addirittura pretendere.

Machine Translated by Google

Quando si cerca di individuare le caratteristiche uniche degli esseri umani, vengono fuori molte risposte. Alcuni diranno che questa è una domanda stupida o senza risposta. Altri potrebbero suggerire che gli esseri umani siano "scimmie senza pelo", "l'unico animale eretto" o "l'animale con il cervello più grande". Lo scienziato potrebbe indicare il nostro corredo genetico unico, l'unico essere vivente con questo particolare set di quarantasei cromosomi. Una persona religiosa potrebbe dire che gli esseri umani sono creati a immagine di Dio e come tali ricevono il dominio sulla terra.

Il tecnologo potrebbe negare qualcosa di particolarmente speciale sugli esseri umani e sottolineare i nostri numerosi difetti di progettazione, che secondo lui potrebbero essere migliorati o aggiornati unendo gli esseri umani con i computer, creando una sorta di download per le nostre menti. Sfortunatamente per loro, fortunatamente per gli esseri umani, i tecnocrati non sono stati in grado di localizzare la mente umana

Queste varie descrizioni contengono tutte alcuni elementi di verità - beh, forse non la teoria della mente scaricata - ma mancano tutte di una distinzione semplice e chiara, indiscutibile e scientificamente inconfutabile. È quello che detiene la chiave per comprendere il Covid-19.

La differenza tra l'essere umano e tutto il resto degli animali è semplice: l'essere umano è l' ***unico*** essere vivente che può avere figli in ogni singolo periodo dell'anno. Tutti gli altri animali vanno in calore e diventano fertili solo in determinati periodi dell'anno, di solito quindi partoriscono in primavera: gli animali selvatici vanno in calore una volta all'anno e gli animali domestici (cani, maiali, mucche, ecc.) in genere due volte un anno e alcuni (gatti e conigli) più volte all'anno. Ma gli esseri umani, almeno a questo punto della nostra evoluzione, sono in grado di concepire in qualsiasi momento dell'anno. Le persone sulla terra sono concepite ogni singolo giorno dell'anno e le persone nascono ogni singolo giorno dell'anno. Nessun animale può farlo. Qual è il significato di questo fatto ovvio?

Come abbiamo discusso nel capitolo 7, tutta la materia è semplicemente la congruenza di "forze" o "energie" ampie e varie che costituiscono il nostro intero universo, ricevute o raccolte attraverso il recettore universale che chiamiamo acqua.

Machine Translated by Google

Il riconoscimento di queste energie o forze universali è stata la base di tutta la saggezza tradizionale e dei sistemi di guarigione fino a quando l'attuale modello medico materialista non è venuto alla ribalta e sotto il quale tutti noi ora lavoriamo.

I guaritori tradizionali riconoscevano l'influenza delle stelle e dei pianeti; ad esempio, hanno caratterizzato la camomilla come una pianta "Venere", le ortiche come una pianta "Marte" e il dente di leone come una pianta "Giove". Ora che comprendiamo la natura elettromagnetica dell'universo, queste caratterizzazioni cominciano ad avere un senso.

Questa comprensione fondamentale è stata la base della maggior parte della conoscenza umana fino a quando non è andata perduta in tempi recenti. Sebbene questo modo di guardare il mondo sia fondamentale per il nostro sviluppo come individui, deve essere riscoperto perché l'implementazione della tecnologia 5G minaccia le fondamenta dell'esistenza e possiamo capire perché è così solo se riprendiamo l'antico modo di pensare sulla vita.

A differenza degli animali, l'essere umano non è concepito né nasce sotto l'influenza di uno specifico campo di energia cosmica. Invece, ogni essere umano è concepito e nasce in un tempo e luogo unico, quindi sotto l'influenza di un campo cosmico unico. Questa è la base fisiologica della nostra libertà e individualità. Questo è ciò che fa dell'essere umano la corona della creazione; questa è la base per l'affermazione che l'essere umano è creato a immagine di Dio, essendo Dio un concetto che abbraccia il campo energetico dell'intero universo. Ogni singolo essere umano è una componente unica in questo campo, e l'umanità nel suo insieme è la somma dell'intero campo e quindi l'immagine o il riflesso di Dio. Questo è il messaggio essenziale di tutte le principali tradizioni filosofiche e religiose del passato.

Questi campi cosmici sotto forma di forze elettromagnetiche si irradiano verso la terra da tutte le parti del cosmo e sono "raccolti" nella ionosfera o scudo elettromagnetico della terra. In modo simile a come otteniamo nutrimento dal nostro cibo, queste forze elettromagnetiche vengono "elaborate" da questa pelle protettiva della terra, la ionosfera. Quando noi

Machine Translated by Google

assumere cibo, il cibo viene elaborato da batteri, funghi, virus e altri microbi nel nostro intestino; il loro “scarto” diventa allora il cibo nutriente che assorbiamo per darci la vita. Allo stesso modo, le forze cosmiche vengono lavorate nella nostra ionosfera, per emergere come campi elettromagnetici vivificanti che nutrono la terra e tutta la vita, inclusa la vita umana. È così che ha sempre funzionato e come dovrebbe funzionare, e lo farebbe se non fosse per l'introduzione della tecnologia che chiamiamo 5G.

Senza approfondire l'ingegneria della tecnologia 5G, la cosa importante del 5G è che le onde millimetriche pulsate, questo nuovo "spettro" che farà funzionare più velocemente i nostri telefoni e computer, devono essere "organizzate" posizionando centinaia di migliaia di satelliti direttamente nella ionosfera terrestre. Queste centinaia di migliaia di satelliti emetteranno le proprie frequenze elettromagnetiche che essenzialmente trasmettono questi nuovi segnali artificiali ai milioni di ricevitori collocati nei nostri quartieri, stadi, scuole, case di cura, ospedali, parchi, fattorie, laghi, foreste, oceani e ovunque sulla terra. L'intenzione è di ricoprire la terra con questi campi elettromagnetici artificiali.1 Sappiamo che queste onde millimetriche interferiscono con la disponibilità di ossigeno nell'atmosfera e quindi interferiranno anche con la capacità dei mitocondri (batteri) nei nostri tessuti di convertire l'ossigeno in energia. Questa è la caratteristica principale del 5G, esacerbata dall'avvelenamento da alluminio, avvelenamento da glifosato, inquinamento atmosferico generale e tutte le molte altre tossine nel nostro mondo moderno, che contribuiscono tutti ai sintomi di "Covid-19".

Machine Translated by Google

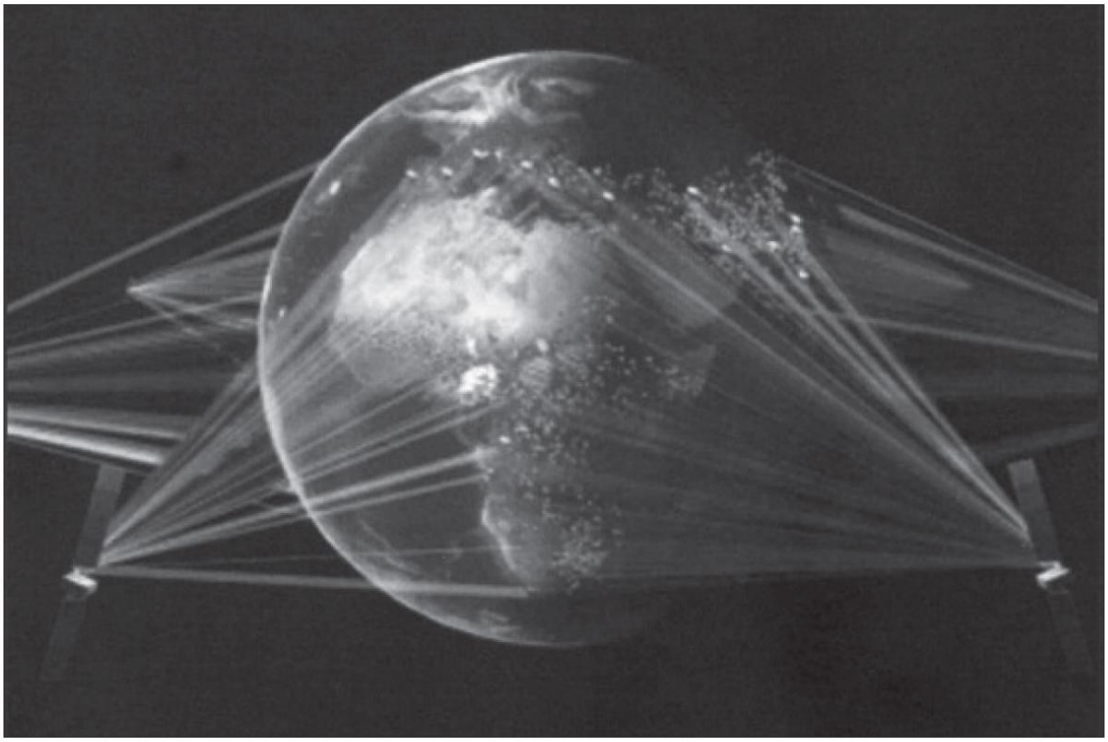

Ma niente di tutto questo può eguagliare le conseguenze dell'inserimento di centinaia di migliaia di satelliti nella ionosfera terrestre. Se si lascia che ciò accada, non solo tutta la vita sulla terra sarà soggetta al costante effetto tossico di queste dannose onde millimetriche, come se ciò non bastasse, ma la diretta conseguenza di questa follia è che le onde cosmiche che provengono a noi dai più remoti confini del nostro cosmo non sarà più permesso di mantenere la loro integrità nel loro viaggio verso la terra. La vita sarà tagliata fuori dal cosmo, gli alci non saranno più alci, gli scoiattoli avranno perso la fonte energetica che li rende scoiattoli e gli esseri umani non saranno più formati come individui liberi con i propri destini unici. La vita si formerà sotto l'influenza del codice informatico scritto dai sedicenti nuovi "maestri del nostro universo". E tutto questo per poter avere velocità di download più elevate per i nostri telefoni cellulari.

L'umanità è a un bivio e sebbene possiamo presentare strategie di mitigazione che trasformano i campi energetici che costituiscono la tecnologia 5G (vedi Appendice B), dovremmo essere chiari. “Covid-19” è la prima ondata di malattia

Machine Translated by Google

creato dall'introduzione di questa nuova tecnologia. È solo la punta dell'iceberg. I funzionari ci avvertono che stanno arrivando altre ondate. Loro sanno. Stanno sostituendo la saggezza di Dio con la follia dell'uomo. È tempo che l'umanità si svegli, cresca e trovi il coraggio per fermare questa minaccia.

Machine Translated by Google

EPILOGO

C'erano una volta, in un luogo lontano, un re e una regina. Il loro regno era felice, prospero e pacifico. Sfortunatamente, la coppia reale era sterile e le persone erano preoccupate che sarebbero rimaste senza un erede adatto al trono.

Un giorno, il re e la regina stavano camminando nella foresta e si imbatterono in uno stagno. Dallo stagno saltò fuori una rana che li informò che presto avrebbero avuto una bellissima figlia. Naturalmente, questa notizia ha riempito di gioia loro e l'intero regno.

Per festeggiare l'arrivo della figlia la famiglia reale invitò a un banchetto a palazzo le dodici donne sagge del regno. Dopo la festa, ciascuna delle donne sagge ha parlato e ha conferito una benedizione al nuovo bambino. Uno ha dato la benedizione della bellezza, un altro ha dato la benedizione della gentilezza, un altro della saggezza, e così via includendo tutte le buone qualità che nobilitano l'essere umano. Dopo che l'undicesima donna saggia ebbe parlato, una donna non invitata irruppe nella sala dei banchetti del palazzo. Era anche una donna anziana, ma a differenza delle altre aveva cattive intenzioni. Era una strega ed era arrabbiata per non essere stata invitata al banchetto per onorare il nuovo bambino.

Machine Translated by Google

Spinta dalla sua furia, pronunciò una terribile maledizione sul bambino, dicendo che quando il bambino sarebbe cresciuto fino all'età adulta, si sarebbe punto il dito su un fuso e sarebbe caduta morta. Le persone nella sala erano sbalordite e scioccate. Per fortuna, la dodicesima donna saggia non aveva ancora parlato. Dopo aver sentito questa maledizione, ha annunciato che la donna malvagia era potente, e quindi non poteva annullare completamente questa maledizione, ma poteva cambiarla. Invece di cadere morta, la fanciulla, se si pungeva il dito con un fuso, si addormentava, non moriva.

Dopo il banchetto, il re ordinò la distruzione di tutti i fusi del regno. Non ci sarebbe stata alcuna possibilità che la principessa potesse pungersi il dito con un fuso.

Col passare del tempo, la principessa divenne una bellissima giovane donna, con tutti i meravigliosi tratti che le erano stati conferiti dalle donne sagge. Era gentile, bella e saggia, e l'intero regno prosperò.

Un giorno il re e la regina lasciarono il palazzo per una gita di stato. Come di consueto, la principessa era affidata a funzionari statali, i cui ordini erano di tenerla d'occhio. Tutti amavano la principessa, ed essendo di natura curiosa convinse gli ufficiali a lasciarla vagare liberamente per il castello. Si imbatté in una stanza che non aveva mai visto prima. Dentro c'era una vecchia seduta su uno sgabello che filava la lana. Incuriosita, non avendo mai visto nessuno filare la lana prima, chiese alla vecchia cosa stesse facendo.

La vecchia le porse il fuso; la principessa si punse il dito e come previsto cadde in un sonno profondo. Quando il re e la regina tornarono al castello, la misero in un bellissimo letto. Poi anche tutti gli altri nel regno si addormentarono. Il pane era ancora nel forno, il cuoio del calzolaio ancora sul banco, le greggi dei pastori erano ancora nei campi. L'intero regno cadde sotto l'influenza di un incantesimo malvagio.

Col passare del tempo, il castello fu inghiottito da una massa di spine e rampicanti. Chiunque visitasse il regno da un'altra terra non poteva farlo

Machine Translated by Google

penetrare nel profondo cespuglio di spine tossiche. Coloro che hanno provato sono stati accolti con morte certa. Così è stato per cento anni.

Un giorno, un giovane principe di una terra lontana era a caccia e si imbatté nel castello ricoperto di vegetazione. Un vecchio gli raccontò della difficile situazione della bellissima giovane principessa all'interno. Qualcosa lo commuoveva profondamente; sapeva che poteva e doveva salvare la principessa e il regno. Ha annunciato le sue intenzioni a sua madre e suo padre, al re e alla regina e all'intera corte. Gli proibirono di intraprendere questa ricerca, sapendo che avrebbe incontrato una morte certa.

Ha risposto semplicemente: "Non ho paura, salverò la bellissima principessa".

E così avvenne. Senza alcuna paura nel suo cuore le spine non avevano alcun potere sul principe; mentre si avvicinava al castello, si separarono davanti a lui.
Trovò la principessa sdraiata sul suo letto; era stupito dalla sua radiosa bellezza. Si inginocchiò e la baciò. La principessa si svegliò, e con lei l'intero regno; tutti hanno semplicemente ripreso la loro attività. Il principe e la principessa si sposarono, il regno fu riportato alla salute, alla prosperità e alla pace, e vissero tutti felici e contenti.

La maggior parte di voi riconoscerà questa storia della Bella Addormentata o di Briar Rose. È una storia raccontata da secoli ai bambini di tutto il mondo, per imprimere nelle loro anime le vie del mondo e infondere loro coraggio. È anche la storia del “Covid-19” se sappiamo sbrogliare correttamente le sue metafore.

Il mondo era pacifico e prospero, ma era chiaro che senza un vero erede, senza una vera direzione, il mondo non sarebbe potuto andare avanti com'era. Quindi, come dal nulla, un'umile rana - una rappresentazione del mondo spirituale nelle fiabe - informa il re e la regina che c'è una strada per la continua prosperità e fecondità della terra: nascerà una principessa. Felicissima, la coppia reale invita le dodici donne sagge a celebrare questa notizia. Le dodici donne sagge rappresentano la saggezza raccolta dell'universo. Sono lo zodiaco, il ciclo dell'anno e il

Machine Translated by Google

connessione tra il cosmo (l'intero zodiaco) e la terra (il ciclo dell'anno).

Ma c'è una tredicesima donna, la strega cattiva. Le streghe sono tipicamente raffigurate nelle fiabe con corpi distorti e contorti, occhi gialli e pelle giallastra. Sono l'immagine della malattia, l'incarnazione della visione materialistica della vita. Sono materia caduta, quindi una specie di megera, matrigna o debole figura materna. Le donne sagge sono la visione spirituale della vita, le streghe o le donne cadute sono la visione materialistica della vita.

La dodicesima donna saggia non può annullare il potere della maledizione della strega, è troppo potente; infatti, la maledizione è qualcosa che il regno ***deve*** attraversare per ottenere salute, prosperità e pace a un livello più alto e duraturo. Può, tuttavia, mitigare il suo potere. E così è. Il mondo intero va in blocco. Chiunque cerchi di salvare il mondo, chiunque faccia notare che la vita non deve essere così, viene fatto a pezzi dalle spine tossiche che inghiottono il regno. Il mondo intero è maledetto, vive come in un sogno o in un incantesimo, la maledizione del materialismo in tutte le sue forme, per la promessa di videogiochi più veloci. Proprio come noi.

Ma c'è una via d'uscita, una via scoperta dal principe da una terra lontana. Lo esprime chiaramente: "Non ho paura". Senza paura, guidati dall'amore, la maledizione può essere spezzata. Il mondo può essere ripristinato, la lezione può essere appresa, il materialismo, attualmente sotto forma di una teoria del virus tossico e l'attrazione per Internet, può essere superato. Possiamo farlo, è solo un incantesimo, non è reale, è finzione. Tutto quello che dobbiamo fare è trovare il coraggio e l'amore nei nostri cuori per abbracciare la verità. Questo è tutto ciò che importa.

Machine Translated by Google

APPENDICE A

ACQUA

Come descritto nel capitolo 8, l'acqua che guarisce, il tipo di acqua che tutte le culture umane più sane hanno consumato, condivide una serie di caratteristiche specifiche. Per ribadire, l'acqua sana è priva di ***tutte*** le tossine, contiene l'intero complemento di minerali ed è strutturata attraverso la sottomissione a un costante movimento vorticoso. Come risultato di questo costante movimento vorticoso, l'acqua viene ossigenata. La fase di ossigenazione è fondamentale nella produzione di acque curative, ed è una caratteristica delle acque curative più rinomate del pianeta, come l'acqua di Lourdes e del fiume Gange. Infine, l'acqua è "finita" attraverso la sua esposizione ai suoni e alle frequenze della natura lungo tutto il suo percorso. Quando vengono seguiti questi passaggi, abbiamo un'acqua curativa che è uno dei fondamenti fondamentali della salute per piante, animali e umani. Fornire acqua curativa e salutare come questa dovrebbe essere un requisito fondamentale per ogni ospedale, ospizio e istituto di cura.

È interessante notare che, oltre all'acqua che beviamo, è chiaro sia dalle prove storiche che dalla ricerca moderna che l'acqua che ci laviamo e facciamo il bagno è importante almeno quanto l'acqua che beviamo. Questo punto ci è stato portato a casa come risultato dell'esperienza personale e guardando la ricerca sui sistemi idrici di Ophora. Ophora è un'azienda idrica innovativa situata nel sud della California, che ha sviluppato una tecnica per prelevare qualsiasi acqua municipale o di pozzo e purificarla da ***ogni*** traccia di tossine,

Machine Translated by Google

prodotti farmaceutici, fluoruro, cloro e persino microplastiche. Per quanto ne sappiamo, nessun altro sistema è in grado di purificare l'acqua a questo livello. Quindi l'acqua viene rimineralizzata aggiungendo tutti i minerali conosciuti presenti nell'acqua di mare. Successivamente, l'acqua viene fatta passare attraverso un vortice di quarzo rosa e ossigenata a quaranta parti per milione con una tecnologia proprietaria. Questo è di gran lunga il più alto contenuto di ossigeno di qualsiasi acqua testata, al livello delle acque curative più rare e raffinate sulla terra. L'acqua è bilanciata dal pH e rifinita esponendo l'acqua ai suoni della natura.

Studi su persone che si immergono in quest'acqua ossigenata e bevono mezzo litro al giorno mostrano alcuni risultati sorprendenti. In primo luogo, la saturazione di ossigeno dei tessuti aumenta immediatamente e rimane ai massimi livelli fino a dodici ore. Questa è una risposta di saturazione dell'ossigeno più robusta di quella che si ottiene con l'ossigenoterapia iperbarica, una strategia nota per produrre molti effetti terapeutici.

In secondo luogo, e ancor più sorprendentemente, aumenta anche la misurazione dell'angolo di fase (PhA) dei tessuti.1 La misurazione dell'angolo di fase ci informa sul livello di idratazione dei tessuti ed è in realtà un'indicazione dell'età biologica del soggetto.2 La PhA è un misurazione diretta della tua cellula 3 La membrana è ciò fuori dalle tue celle La che struttura l'acqua all'interno e l'integrità della membrana. membrana è dove le cellule comunicano tra loro e dove viene creata una carica elettrica in modo che la cellula possa funzionare. (Vedere il capitolo 9 per una discussione sulla dieta appropriata per l'integrità della membrana cellulare.)

La misurazione dell'angolo di fase aumenta entro poche ore da un'immersione di un'ora in un bagno di acqua ossigenata e purificata insieme al consumo di mezzo litro di acqua nel corso della giornata. Inoltre, questo miglioramento dell'angolo di fase, un processo che di solito richiede mesi di disintossicazione e la più pulita delle diete, sembra durare per un po' di tempo, anche dopo una sola sessione di ammollo e idratazione. Si può solo immaginare il miglioramento della qualità dell'idratazione e dell'età biologica della persona se questa diventasse a

Machine Translated by Google

pratica settimanale o giornaliera. Immagina i risultati che otterrebbero gli ospedali se iniziassero il trattamento con acqua potabile e di balneazione ossigenata, piuttosto che sottoporre i pazienti ai ventilatori!

Per purezza e livelli di ossigenazione, il sistema idrico Ophora è attualmente l'unico sistema che possiamo consigliare per la creazione di acque terapeutiche. Ciò presenta un dilemma poiché la maggior parte dei lettori troverà l'acquisto di un sistema Ophora per uso domestico o l'acquisto effettivo dell'acqua direttamente da Ophora (Ophorawater.com) avere costi proibitivi. Chiaramente la soluzione migliore sarebbe che ogni città e comune utilizzasse più sistemi idrici Ophora per produrre acqua sana per i suoi cittadini. I proprietari di Ophora sono pronti e preparati ad aiutare con questo progetto.

Per la doccia e il bagno personali, le opzioni più semplici sono un dispositivo doccia Ophora, che elimina alcune tossine dall'acqua mentre la ossigena e la struttura, in combinazione con una sorta di filtro o sistema di osmosi inversa in casa. Un'altra possibilità è un soffione doccia Aquadea per la doccia o la vasca da bagno. Il sistema Aquadea fa passare l'acqua in entrata attraverso un vortice di implosione ad alta velocità in modo che essenzialmente risucchi l'acqua fuori dal tubo piuttosto che spingerla come altrimenti. (Questo è esattamente il modo in cui il cuore aiuta a muovere il sangue, attraverso l'aspirazione piuttosto che "spingendo".4)

L'aspirazione è facilmente confermata mettendo la mano sopra l'acqua che emerge dal soffione. Invece di spingere la tua mano, sentirai la tua mano risucchiata contro il soffione. Il vortice creato dalla disposizione dei cristalli all'interno del soffione crea un effetto di implosione ad alta velocità, un effetto che infonde energia e vita all'acqua.

Un esperimento interessante è annaffiare un gruppo di piante con acqua Aquadea e il secondo gruppo con acqua normale. Fare la doccia sotto un soffione Aquadea è come fare la doccia sotto una cascata e fare il bagno nell'acqua Aquadea è come fare il bagno in un ruscello che scorre: gli effetti rinvigorenti sono simili. Le persone di Aquadea possono personalizzare il tipo di cristalli

Machine Translated by Google

usano per produrre il tuo soffione e i materiali (di solito oro, argento o bronzo) di cui è fatto il soffione. Drtomcowan.com _ website è attualmente il distributore statunitense dei soffioni doccia Aquadea. Ci sono una varietà di opzioni più convenienti per i sistemi di filtrazione domestici che potrebbero essere combinati con un soffione Aquadea.

Una buona opzione per l'acqua consegnata a domicilio è Mountain Valley Spring (mountainvalleyspring.com), che ha un servizio di consegna a livello nazionale e utilizza solo bottiglie di vetro. Castle Rock (castlerockwatercompany.com) bottiglie d'acqua in vetro ed è disponibile nei negozi a livello nazionale.

Un modo semplice per mineralizzare e ossigenare queste acque consigliate è riempire un bicchiere da otto once, aggiungere un pizzico di sale marino non raffinato e mescolare con un cucchiaio a manico lungo, creando un vortice. Mescolare in una direzione e poi invertire per mescolare nell'altra direzione, ripetendo più volte.

Machine Translated by Google

APPENDICE B

BIOGEOMETRIA E CEM MITIGAZIONE

La cosa interessante e sorprendente dello stato attuale della consapevolezza umana è che ciò che generalmente chiamiamo scienza è in realtà principalmente una serie di superstizioni irrazionali facilmente confutabili. Ecco un semplice esempio di tale superstizione, che una volta corretta detiene la chiave per proteggere noi stessi e tutta la natura dagli effetti dannosi dei campi elettromagnetici. Inizia ponendo a te stesso o ai tuoi amici la semplice domanda: la forma, la forma e il modello di qualche oggetto e la qualità dei materiali che compongono questa forma, forma o modello, hanno un effetto sulle energie invisibili degli esseri viventi? La scienza, almeno la medicina, è chiara che un'idea del genere è un'assurdità non scientifica. Se un medico a una conferenza medica convenzionale suggerisse che si potrebbe posare una forma geometrica su un essere umano o posizionare una forma geometrica vicino a un essere umano per produrre un effetto terapeutico, sarebbe uno zimbello.

Tuttavia, considera il violino Stradivari, ampiamente considerato il miglior violino mai realizzato, alcuni dei quali venduti per decine di milioni di dollari. Cos'è questo violino? In poche parole, è una forma geometrica specifica realizzata con un materiale specifico chiamato ***legno lunare*** (legname raccolto durante la luna calante quando la linfa negli alberi è al minimo) che in qualche modo forma onde sonore invisibili in una musica senza eguali. Il suono questa forma specifica,

Machine Translated by Google

realizzato con questo materiale specifico, produce è stato apprezzato per secoli dai violinisti di tutto il mondo. Apparentemente, la forma e il materiale di questo specifico violino sono in grado di modellare onde sonore invisibili per creare la musica più squisita. Solo una mente completamente non scientifica concluderebbe che questo è l'unico esempio in natura in cui la forma, i modelli e la forma realizzati con un materiale specifico influenzano l'energia che ora sappiamo animare la vita.

La realtà è che questo processo di forma, forma, modello e materiale che influenza l'energia che ci circonda è la norma e non un evento insolito. È la base della scienza "sacra" in tutto il mondo, fin dai tempi in cui gli esseri umani vivevano nelle caverne e scolpivano forme geometriche nelle pareti delle caverne. Fin dai nostri primi giorni, attraverso le forme delle piramidi, dei monumenti e delle sculture, gli esseri umani hanno lavorato con materiali e forme per creare effetti sulla vita che li circonda. Sono solo gli "scienziati" materialisti moderni, irrazionali, le cui idee sono formate principalmente dalla superstizione, che negano che questi effetti siano reali.

La biogeometria è semplicemente la scienza di come la forma, la forma e i modelli combinati con determinati materiali modellano l'energia nel mondo che ci circonda. Il risultato di questa formazione è un effetto benefico o dannoso su tutte le forme di vita, compresi gli esseri umani. Vivendo in un'epoca di crescente elettrosmog, senza una fine apparente in vista del livello di inquinamento a cui saremo esposti, è imperativo che tutti i nostri lettori esplorino le strategie e le tecniche offerte dalla biogeometria per mitigare questi effetti. Questo non significa in alcun modo suggerire che mettere in piedi satelliti e torri 5G vada bene se usiamo solo la biogeometria per mitigare i loro effetti: questo non è affatto vero. Queste folli installazioni devono essere fermate. Allo stesso tempo, in questo momento, tutti possono e devono avvalersi della scienza della biogeometria per affrontare l'attuale inquinamento elettromagnetico che tutti noi affrontiamo.

Non si intende mancare di rispetto alle numerose aziende che utilizzano onde, modelli, forme e altre tecniche per mitigare gli effetti dei campi elettromagnetici. Alcuni di loro sono utili. Tuttavia, sulla base di studi con piante, animali e umani, come

Machine Translated by Google

Oltre alla nostra personale esperienza, le strategie utilizzate dalla biogeometria si distinguono da tutte le altre in termini di sicurezza ed efficacia.

Ad esempio, alla fine degli anni '90, il progetto nazionale di ricerca sulle malattie del fegato in Egitto ha intrapreso uno studio su pazienti con epatite C ed enzimi epatici elevati. Sebbene la maggior parte affermi che l'epatite C sia una malattia virale, l'elevazione degli enzimi epatici non sostiene la presenza di un virus ma indica una tossina che sta influenzando la salute del fegato. In questo studio ai partecipanti è stato chiesto di indossare un ciondolo biogeometrico, utilizzare un placebo o seguire una terapia antivirale convenzionale. I ricercatori hanno seguito il decorso degli enzimi epatici nei sei mesi successivi all'intervento. Il capo dello studio, il dottor Tasha Khalid, ha annunciato alla televisione saudita che i risultati hanno mostrato che il 90% dei partecipanti che hanno utilizzato i ciondoli biogeometrici ha avuto una riduzione degli enzimi epatici nei primi sei mesi. Ciò è in contrasto con una riduzione del 50% in coloro che hanno utilizzato il trattamento convenzionale e del 20-30% di quelli nel gruppo placebo.1 Questo è un risultato decisamente positivo per un intervento così semplice ed economico, e uno che dovrebbe essere seguito con altri studi su altre malattie.

Il modo migliore per usare la biogeometria è diventare tu stesso un praticante di biogeometria. Puoi farlo contattando l'Istituto Vesica e iscrivendoti alle loro lezioni online (vesica.org). La prossima cosa migliore è contattare e lavorare con un professionista esperto di biogeometria che può iniziare a mitigare il tuo spazio personale, incluso aiutarti a trovare dispositivi di protezione individuale da utilizzare. L'approccio finale, quello che è il minimo che tutti dovrebbero usare, è acquistare i ciondoli L90 e bio-emettitori da vesica.org sito Web e utilizzarli sempre come indicato.

Vescica.org _ sito presenta anche l'affascinante lavoro di Ibrahim Karim, che è stato in grado di mitigare gli effetti delle antenne radio nel campanile di una chiesa a Hemberg, in Svizzera, utilizzando varie forme posizionate strategicamente nella chiesa e nelle case vicine.2

Machine Translated by Google

Inoltre, ci sono molte precauzioni di buon senso che tutti possono prendere. Se usi un telefono cellulare, riducilo al minimo e non avvicinarlo mai all'orecchio. Avere una linea fissa in casa per un uso regolare del telefono. Se possibile, utilizza Internet via cavo, non Wi-Fi. Almeno spegni il Wi-Fi di notte. Non lasciare che la tua società di servizi pubblici installi un contatore intelligente; c'è spesso una tassa da pagare per mantenere un misuratore analogico vecchio stile, ma ne vale la pena.

Mentre dormi, la tua camera da letto dovrebbe essere priva di elettrosmog. Spegni i fusibili di tutti i cavi nella tua camera da letto di notte; puoi persino chiedere a un elettricista di installare un interruttore per farlo vicino al tuo letto. Non avere una sveglia elettrica sul comodino, vicino alla testa. Usa invece una sveglia a batteria.

Evita auto elettriche, luci fluorescenti e compatte, elettrodomestici “intelligenti”, e attrezzature per esercizi elettrici.

Soprattutto, trascorri un po' di tempo ogni giorno all'aperto, lontano dalle antenne - in un parco, in una fattoria o nei boschi - per dare al tuo corpo il riposo di cui ha bisogno dall'inquinamento da campi elettromagnetici.

Machine Translated by Google

APPENDICE C

COSA MANGIARE?

Una dieta sana, che aiuta a mantenere i tuoi gel cellulari, ti dà la massima energia e ti protegge il più possibile dai campi elettromagnetici, non richiede alcuna rinuncia. Non devi seguire una dieta secca e insapore, ma puoi goderti una varietà di cibi deliziosi e soddisfacenti. Si richiede attenzione alla qualità e ai metodi di preparazione. In altre parole, dobbiamo riflettere attentamente su ogni boccone di cibo che mettiamo in bocca.

Nelle culture tradizionali mangiavano il cibo che avevano e sapevano istintivamente come prepararlo; non dovevano pensare a come avere una dieta sana, è semplicemente successo naturalmente.

La caratteristica dell'uomo moderno è che è un individuo e non può più dipendere dalla sua tribù o dal suo villaggio per prendere decisioni per lui. Si trova di fronte a una sconcertante varietà di scelte, specialmente nel cibo che mangia. Deve guadare attraverso la miriade di offerte di cibo trasformato (in gran parte crea dipendenza) e anche diffidare della disinformazione, in particolare la disinformazione proveniente dall'establishment medico; deve evitare di cadere in una dieta di alimenti industriali, evitando anche diete strane e inventate e soprattutto diete povere di grassi impossibili da seguire.

In termini di qualità, evitare alimenti di allevamento industriale. Un giorno tutti "avranno una fattoria", il che significa che tutti conosceranno un particolare agricoltore da cui acquisteranno carne, pollame, uova e latticini

Machine Translated by Google

Alimenti. Non è possibile allevare cibi animali sani in un sistema industriale. Per trovare questi alimenti, visita realmilk.com, oppure contatta la sezione locale più vicina della Weston A. Price Foundation (westonaprice.org).

Per cereali e prodotti agricoli, l'acquisto di prodotti biologici è importante, soprattutto quando si tratta di prodotti a base di grano. L'acquisto di pane, cracker e farina biologici garantirà che il grano non sia stato spruzzato con glifosato poco prima del raccolto. I prodotti biologici sono ora ampiamente disponibili, anche nei supermercati.

Una risorsa importante è la ***Shopping Guide*** pubblicata dalla Weston A. Price Foundation. Aggiornata ogni anno, la guida nomina oltre 1.600 prodotti classificati come "migliori" o "buoni". La guida è gratuita per i membri e può anche essere acquistata su westonaprice.org. Per le ricette, vedi ***Tradizioni nutrienti: il libro di cucina che sfida l'alimentazione e la dieta politicamente corrette***
Dittocrati

OTTIENI I TUOI GRASSI GIUSTI

Prima di tutto, dobbiamo ottenere i nostri grassi giusti, perché i grassi giusti aiutano a mantenere le nostre membrane cellulari e contribuiscono a una struttura stabile dell'acqua in i nostri tessuti; il giusto tipo di grassi contiene vitamine essenziali che sostengono e proteggono tutti i sistemi del corpo.

Invece di margarine e creme spalmabili	Usa invece il burro
Invece di oli da cucina	Cuocere nello strutto o nel grasso della pancetta
Invece che commerciale condimenti per insalata	Preparalo tu stesso con olio d'oliva e aceto
Invece di Cool Whip	Usa la vera panna montata
Invece di non caseario crema	Usa la vera crema o la vera metà e metà
Invece che commerciale Maionese	Crea il tuo o usa una maionese a base di olio di cocco
Invece che commerciale tuffi	Crea il tuo usando panna acida e altri ingredienti

Machine Translated by Google

Invece di patatine	Croccante su ciccioli di maiale al naturale
Invece dei tipici cracker	Trova cracker fatti con olio di palma o olio di cocco
Invece di snack trasformati	Goditi formaggi naturali e salumi artigianali
Invece del pane del supermercato	Usa la Guida allo shopping WAPF per trovare il pane a lievitazione naturale senza oli aggiunti
Al posto delle patatine fritte	Prepara le tue patatine al forno cotte nello strutto o nel grasso d'anatra
Invece del fast food fritto pollo	Preparalo tu stesso, fritto nello strutto
Dolci, torta, ciambelle	Riduci al minimo (bevi invece un bicchiere di latte crudo!)
Pizza	Risparmia per un trattamento speciale, non tutti i giorni, e ordina una pizza sottile

DOLCI La

rovina della dieta moderna, i dolcificanti raffinati dovrebbero essere ridotti al minimo: sappiamo che è difficile! I dolcificanti raffinati includono zucchero, sciroppo di mais ad alto contenuto di fruttosio, sciroppo d'agave, glucosio e fruttosio. Scoprirai che mangiare i grassi giusti ti aiuterà a ridurre le tue voglie. E non devi privarti del tutto. I dolci fatti in casa con dolcificanti naturali vanno bene con moderazione. Mangia cibi dolci dopo un pasto in modo che non causino montagne russe di zucchero nel sangue!

Invece di raffinato dolcificanti	Usa dolcificanti naturali come sciroppo d'acero, zucchero d'acero, miele crudo non filtrato e rapadura (succo disidratato di zucchero di canna)
Invece di commerciale prodotti da forno	Crea il tuo, usando ingredienti reali come uova, burro, noci e dolcificanti naturali
Invece che morbido bevande	Goditi il kombucha, il kefir e altre bevande fermentate al latte (ora ampiamente disponibili nei supermercati). Fai attenzione a scegliere quelli con un basso contenuto di zucchero Fai uno spuntino
Invece di	con cibo vero come formaggio, salame artigianale, noci e fresco

Machine Translated by Google

caramella	frutta
Invece di ghiaccio commerciale crema	Prepara il tuo gelato con panna vera, tuorli d'uovo e un dolcificante naturale

GRANI

Invece della maggior parte pane commerciale	Sforzati di ottenere un vero pane a lievitazione naturale fatto con cereali biologici
Invece che estruso cereali da colazione	Prepara il porridge cotto, ammollato durante la notte
Invece della maggior parte cracker commerciali	Scegli i cracker elencati nel Weston A. Price Guida allo shopping della fondazione

SALSE E CONDIMENTI

Invece del sale commerciale	Usa sale non raffinato, quanto vuoi
Invece di salse commerciali ad alto contenuto di glutammato monosodico	Prepara le tue salse e i tuoi sughi usando un vero brodo di ossa
Invece che commerciale miscele di condimento	Usa erbe vere e spezie biologiche

LATTICINI

Al posto del latte pastorizzato e ultrapastorizzato	Goditi il latte crudo intero di pascolo mucche
Al posto del formaggio fuso	Mangia vero formaggio, preferibilmente di latte crudo
Invece di yogurt commerciale e zuccherato, creane uno tuo o usalo intero	Yogurt
Invece del burro prodotto industrialmente	Acquista burro nutrito con erba

UOVA

Invece di uova commerciali	Acquista le tue uova da un contadino che alleva le galline all'aperto al pascolo
Al posto dei soli albumi	Utilizzare l'uovo intero, anche con i tuorli aggiunti

Machine Translated by Google

CARNE

Invece di carne allevata industrialmente	Acquista carne nutrita con erba da un allevatore
Invece che commerciale prodotti a base di carne	Acquista salame artigianale, prosciutto, pancetta, ecc.
Invece di carni muscolari soltanto	Mangia fegato e altri organi come paté, terrine, scrapple, liverwurst, ecc.

FRUTTI DI MARE

Invece di pesce e crostacei d'allevamento	Goditi pesce e crostacei pescati in natura

INTEGRATORI

Invece di olio di pesce	Usa olio di fegato di merluzzo naturale (elencato nella guida allo shopping della Weston A. Price Foundation)
Invece che industriale vitamina C	Usa prodotti che sono polveri di alimenti ricchi di vitamina C
Invece di vitamine sintetiche	Usa cibi essiccati ricchi di nutrienti come quelli essiccati cuore, fegato, ostriche, ecc.

ALIMENTI FERMENTATI

Invece dei moderni sottaceti	Usa crauti crudi e altri cibi fermentati

Machine Translated by Google

Note di chiusura

Prefazione

1 Robert Williams, ***Verso la conquista di Beriberi*** (Cambridge, MA: Harvard University Press, 1961), 18.

2 MJ Rosenau, "Esperimenti per determinare la modalità di diffusione dell'influenza", ***Journal of the American Medical Association*** 73, n. 5 (2 agosto 1919): 311–313.

3 "Vocabolario di cellule e virus", https://quizlet.com/171172750/cells-and-viruses vocabulary-flash-cards/.

4 CD Bethel et al, “Un profilo nazionale e statale dei principali problemi di salute e qualità dell'assistenza sanitaria per i bambini statunitensi; Disparità assicurative chiave e variazioni tra stati", ***Academic Pediatrics*** 11, n. 3S (maggio-giugno 2011).

introduzione

1 Thomas Cowan, MD, "Covid-19/Coronavirus causato dal 5G?" https://www.brighteon.com/c32af45d-175c-4880-8398-938fb3483122.

Capitolo 1

1 R. Koch, "Sullo stato istantaneo della diagnosi batteriologica del colera", ***Journal of Hygiene and Infectious Diseases*** (in tedesco) 14 (1893): 319-38, doi:10.1007/BF02284324.

2 RJ Huebner, “Criteri per l'associazione eziologica di virus prevalenti con malattie prevalenti; il dilemma del virologo”, ***Annals of the New York Academy of Sciences*** 67, n. 8 (aprile 1957): 430-8. Bibcode:1957NYASA..67..430H. doi:10.1111/j.1749-6632.1957.tb46066.x. PMID 13411978; AS Evans, “Causa e malattia: un viaggio cronologico,” (The Thomas Parran Lecture, 1978) ***American Journal of Epidemiology*** 142, n. 11 (dicembre 1995): 1126–35, discussione 1125. doi:10.1093/oxfordjournals.aje.a117571. PMID 7485059.

Machine Translated by Google

3 R.Fouchier et al. "I postulati di Koch soddisfatti per il virus della SARS", Nature 423, n. 240 (2003), discusso su https://www.youtube.com/watch?v=HsYjW0fNphA.

4 "Malattie infettive presso la Edward Worth Library", https://infectiousdiseases.edwardworthlibrary.ie/Theory-of-Contagion/.

5 Gerald L. Geison, ***La scienza privata di Louis Pasteur*** (Princeton, NJ: Princeton University Press, 2014).

capitolo 2

1 John L. Heilbron, ***Electricity in the 17th and 18th Centuries: A Study of Early Modern Physics*** (Berkeley, CA: University of California Press, 1979), 490–491, citato in Arthur Firstenberg, ***The Invisible Rainbow: A History of Electricity and Vita*** (Santa Fe, Nuovo Messico: AGB Press, 2020), 32.

2 Frances Lowndes, ***Observations on Medical Electricity*** (London: D. Stuart, 1787), 39–40, citato in Firstenberg, 32.

3 Heinrich Schweich, ***L'influenza: un tentativo storico ed eziologico*** (Berlin: Theodor Christian Friedrich Enslin), citato in Firstenberg, 84.

4 Firstenberg. ***L'arcobaleno invisibile.***

5 Ivi, 51-52.

6 Ivi, 85.

7 William Ian Beveridge, ***Influenza: The Last Great Plague*** (New York, NY: Prodist, 1978), 35, citato Firstenberg, 86.

8 "1918 Flu Pandemic", https://www.history.com/topics/world-war-i/1918-flu pandemic.

9 Ibid.

10 MJ Rosenau, "Esperimenti per determinare la modalità di diffusione dell'influenza", ***Journal of the American Medical Association*** 73, n. 5 (2 agosto 1919): 311–313.

11 Firstenberg, ***L'arcobaleno invisibile,*** 109.

12 Ivi, 111.

13 Thomas S. Cowan, MD, ***Cancer and the New Biology of Water*** (Hartford, VT: Chelsea Green, 2019)..

14 Firstenberg, ***L'arcobaleno invisibile,*** 369.

15 THP Nguyen et al, "L'effetto di un campo elettromagnetico ad alta frequenza nella gamma delle microonde sui globuli rossi", ***Scientific Reports*** 7, Numero articolo: 10798 (2017), https://www.researchgate.net/publication/251830393_Cell_Effects_of_Electromagnetic_Radiation .

Machine Translated by Google

16 Shigeaki (Shey) Hakusui, "Il wireless a 60 GHz ha proprietà uniche di assorbimento dell'ossigeno", ***Scienziati per le tecnologie cablate,*** https://scientists4wiredtech.com/wireless-at-60-ghz-has-unique-oxygen-absorption properties/.

17 "La provincia della Cina centrale lancia applicazioni commerciali 5G", XinHua Net, 31 ottobre 2019, http://www.xinhuanet.com/english/2019-10/31/ c_138517734.htm .

18 "THE 5G CORONAVIRUS SYDROME - All Mapped Out", 17 marzo 2020, https:// weatherpeace.blogspot.com/2020/03/the-5g-coronavirus-sickness-mapped out.html.

19 “San Marino 5G leader in Europa: lanciati i primi servizi” (23 maggio 2018), https:// www.telecomitalia.com/archivio-stampa/mercato/2018/PR-San-Marino5G 230518.html.

20 Bartomeu Payeras I Cifre, “Studio della correlazione tra casi di coronavirus e presenza di reti 5G”, trad. Claire Edwards (marzo-aprile 2020), www.tomeulamo.com/fitxers/ 264_CORONA-5G-d.pdf.

21 Ibid.

22 "Le agende globali esposte" (17 marzo 2020).

23 I Cifre, “Studio della correlazione tra casi di coronavirus e presenza di reti 5G”.

24 Ibid.

25 Jeremy Kryt, "Il COVID-19 spazzerà via le tribù dell'Amazzonia?" ***The Daily Beast,*** 25 maggio 2020, https://www.thedailybeast.com/will-covid-19-wipe-out-the tribes-of-the-amazon.

26 "Vivo distribuisce la rete 100G su Amazon", ***Light Reading,*** 11 ottobre 2013, https:// www.lightreading.com/optical/100g/vivo-deploys-100g-network-across amazon/d/d-id/ 706040.

27 Robert J. Burrowes, "Arcobaleno mortale: il 5G accelererà l'estinzione di tutta la vita sulla Terra?" ***Nation of Change,*** 7 luglio 2020, https://www.nationofchange.org/2020/07/07/deadly-rainbow-will-5g-precipitate the-extinction-of-all-life-on-earth/.

28 Pivotal Commware, Pivotal Echo 5G, https://pivotalcommware.com/echo-5g/.

29 MedallionNet Il miglior Wi-Fi in mare, https://www.princess.com/ships-and experience/ocean-medallion/medallionnet/.

30 Il personale sergente. William Skelton, "L'arma non letale del New Marine Corps riscalda le cose ", ***DVIDS,*** 9 marzo 2012, https://www.dvidshub.net/news/85028/new-marine-

Machine Translated by Google

corps-non-lethal-weapon-heats-things Ross Kerber, "Ray gun, fiocco di fantascienza, incontra la realtà", ***Boston Globe,*** 24 settembre 2004.

31 I Belyaev et al, “EUROPAEM EMF Guideline 2016 for the Prevention, Diagnosis and Treatment of EMF-related Health Problems and Illnesses”, ***Rev Environ Health*** 31, n. 3 (1 settembre 2016): 363-97, doi: 10.1515/reveh-2016-0011.

32 RN Kostoff et al, "Effetti avversi sulla salute della tecnologia di rete mobile 5G in condizioni di vita reale", ***Toxicology Letters*** 323 (1 maggio 2020): 35–40.

33 O. Johansson, "Disturbo del sistema immunitario da campi elettromagnetici: una causa potenzialmente alla base del danno cellulare e della riduzione della riparazione dei tessuti che potrebbe portare a malattie e menomazioni", ***Pathophysiology*** 16, n. 2–3 (agosto 2009):157–77, doi: 10.1016/j.pathophys.2009.03.004. Epub 2009 23 aprile.

34 NP Zalyubovskaya e RI Kiselev, "Effetto delle onde radio di una gamma di frequenze millimetriche sul corpo dell'uomo e degli animali", ***Gigiyena I Sanitariya,*** n. 8 (1978).

35 “Bibliografia dei fenomeni biologici segnalati ('Effetti') e delle manifestazioni cliniche attribuite alle radiazioni a microonde ea radiofrequenza”, Rapporto, n. 1, MF12.524.015-0004B.

36 Dirk KF Meijer, Hans JH Geesink e Jos Timmer, "The 5G Safety Dilemma: Plea for Urgent Scientific Research in the European Context" (aprile 2020), https://www.researchgate.net/publication/340528995_The_5G_Safety_Dilemma_Plea_for_Urgent_Scientific_Research_in_the_European_Context .

37 L Giuranno L et al, "Radiation-Induced Lung Injury (RILI)," ***Front Oncol*** 9 (2019): 877. Pubblicato online il 6 settembre 2019 doi: 10.3389/fonc.2019.00877.

38 "Lloyd's of London Insurance non coprirà smartphone - WiFi - Smart Meters - Cell Phone Towers escludendo TUTTI i rischi di radiazioni wireless", RF Safe, 18 marzo 2015, shttps://www.rfsafe.com/lloyds-of-london -l'assicurazione-non-coprirà-smartphone-contatori-wifi-smart-torri-per-cellulari-escludendo-tutti-i-rischi-di-radiazioni-wireless/.

39 “Dott. Cameron Kyle-Sidell riflette sull'attuale pandemia globale", https://search.aol.com/aol/video;_ylt=AwrE196Mue9e7V4AawtpCWVH;_ylu=X3oDMTB0N2Noc21lBGNvbG8DYmYxBHBvcwMxBHZ0aWQDBHNlYwNwaXZz?q=Sidell&s_it=searchtabs&v_t=lokiinbox#id=1&vid=6e489b61db15c88fe6f7db58427fd840&action=visualizza.

capitolo 3

1 Roberta JM Olson e Jay M Pasachoff, ***Cosmos: The Art and Science of the Universe*** (Islington, London: Reaktion Books, 2019).

Machine Translated by Google

2 Li Ch'un Feng, direttore dell'ufficio astronomico imperiale cinese, 648 d.C., citato da https://www.researchgate.net/publication/326160954_Comets_and_Contagion_Evolution_Plague_and_Diseases_From_Space .

3 Rhawn Joseph PhD, Rudolf Schild PhD, & Chandra Wickramasinghe PhD, ***Biological Cosmology, Astrobiology, and the Origins and Evolution of Life*** (Cosmology Science Publishers, 2010), citato in Gabriela Segura, MD, “New Light on the Black Death,” ***The Dot Connector Magazine*** 13, n. 1 (2011), https://health-matrix.net/2011/05/11/new-light-on-the-black-death-the-viral-and cosmic-connection/.

4 Michelle Ziegler, "Procopius' Account of the Plague in Constantinople, 542", 31 luglio 2011, https://hefenfelth.wordpress.com/2011/07/31/procopius-account-of-the-peste-in-constantinople- 542/.

5 Dr. Marc Barton, "PLAGUES, COMETS AND VOLCANOES", Past Medical History, 28 giugno 2016, https://www.pastmedicalhistory.co.uk/plagues-comets-and vulcanos/.

6 Michelle Ziegler, "Il racconto di Procopio sulla peste a Costantinopoli, 542".

7 "Panspermia e l'origine della vita sulla Terra", https://www.panspermia theory.com/.

8 Wal Thornhill, "Comets Impact Cosmology", 20 luglio 2004, https://www.holoscience.com/wp/comets-impact-cosmology/; Wallace Thornhill e David Talbott, “The Electric Comet”, 2006, https://www.bibliotecapleyades.net/electric_universe/esp_electricuniverse17.htm.

9 Dr. Marc Barton, "PESTE, COMETE E VULCANI".

10 Thomas Short, ***A general Chronological History of the Air, Weather, Seasons, Meteors*** (Londra, 1749).

11 Susan Scott e Christopher Duncan, ***Il ritorno della peste nera: il più grande serial killer del mondo*** (Wiley, 2004).

12 Ibid.

13 Mike Baillie, ***New Light on the Black Death: The Cosmic Connection,*** 1a ed. (Stampa di storia, 2006).

14 David Meyer, "Una cometa ha causato la peste nera?" 11 luglio 2011, www.davidmeyercreations.com/strange-science/did-a-comet-cause-the-black death/.

15 S Likitvivatanavong et al, "Recettori multipli come bersagli delle tossine Cry nelle zanzare", ***J Agric Food Chem*** 59, n. 7 (13 aprile 2011): 2829–2838. Pubblicato online il 6 gennaio 2011 doi: 10.1021/jf1036189.

Machine Translated by Google

16 H Batliwala et al, "Emolisi indotta da metano di eritrociti umani", ***Giornale biochimico*** 307 (1995): 433–438 ..

17 Katie Worth, "Mentre il Brasile affronta Zika, le voci sui vaccini modellano le percezioni", ***Prima linea,*** 16 febbraio 2016, https://www.pbs.org/wgbh/frontline/article/as-brazil confrontas-zika-vaccine-rumors-shape-perceptions/.

18 Eleanor Herman, ***The Royal Art of Poison: Filthy Palaces, Fatal Cosmetics, Deadly Medicine, and Murder Most Foul,*** 1a ed. (St. Martin's Press, 12 giugno 2018).

19 Tamara Bhandari, "Perché le persone con sangue di tipo O hanno maggiori probabilità di morire di colera", https://www.sciencedaily.com/releases/2016/08/160829105908.htm.

20 Judith Summers, ***Soho: una storia del quartiere più colorato di Londra*** (London: Bloomsbury, 1989)..

21 Ivi, 113-117.

22 TJ Inglis, "Principia aetiologica: portare la causalità oltre i postulati di Koch", ***Journal of Medical Microbiology*** 56, Pt 11 (novembre 2007): 1419–22. doi:10.1099/jmm.0.47179-0. PMID 17965339.

23 Ron Schmid, ND, "PASTORIZZARE O CERTIFICARE: DUE SOLUZIONI AL 'PROBLEMA DEL LATTE'", Una campagna per il vero latte, 13 dicembre 2003, https://www.realmilk.com/safety/pasteurize-or-certify/. https://

24 en.wikipedia.org/wiki/vaiolo Charles AR

25 Campbell, MD, ***Resume of Experiments on Variola*** (San Antonio, Texas), http://whale.to/a/campbell1.html.

26 Ibid.

27 Ibid.

28 Kaushik Patowary, “Dr. Charles Campbell e le sue Bat Tower che combattono la malaria", ***Pianeta divertente,*** https://www.amusingplanet.com/2018/09/dr-charles-campbell-and his-malaria.html.

29 TJ Inglis, "Principia aetiologica: portare la causalità oltre i postulati di Koch".

30 G Bordenave, "Louis Pasteur (1822-1895)," ***Microbes and Infection*** 5, n. 6 (maggio 2003): 553–60. doi:10.1016/S1286-4579(03)00075-3. PMID 12758285.

31 A. Sakula, "Robert Koch: centenario della scoperta del bacillo tubercolare, 1882", ***Torace*** 37, n. 4 (aprile 1982): 246–251. doi: 10.1136/thx.37.4.246.

32 Robert Koch, "L'eziologia della tubercolosi", ***Recensioni di malattie infettive*** 4, n. 6 (novembre 1982): 1270–1274, https://doi.org/10.1093/clinids/4.6.1270.

33 Weston A. Price, ***nutrizione e degenerazione fisica*** (Price-Pottenger Nutrition Foundation, 1945).

34 Ivi, 331.

35 Ivi, 42.

Machine Translated by Google

36 Ibid,. 51.

37 Ivi, 130-133.

38 "Profilo tossicologico: per DDT, DDE e DDE", Agenzia per le sostanze tossiche e il registro delle malattie, settembre 2002; “DDT. Concentrazioni immediatamente pericolose per la vita e la salute (IDLH), Istituto nazionale per la sicurezza e la salute sul lavoro (NIOSH).

39 NobelPrize.org: Il Premio Nobel per la Fisiologia della Medicina 1948.

40 Jim West, "Pesticides and Polio: A Critique of Scientific Literature", The Weston A. Price Foundation, 8 febbraio 2003, https://www.westonaprice.org/health topics/environmental-toxins/pesticides-and-polio- a-critica-della-letteratura-scientifica/ Compilato da Jim West da

41 ***US Vital Statistics,*** US Government Printing Office, Washington, DC; pubblicato su "Pesticidi e polio".

42 Jim West, "Pesticidi e poliomielite: una critica della letteratura scientifica".

43 Torsten Engelbrecht e Claus Kohnlein, Virus Mania (Trafford Publishing, 2007) 66.

44 Agnes Ullmann, "Pasteur-Koch: modi distintivi di pensare alle malattie infettive", ***Microbo*** 2, n. 8 (2007): 383–7. Archiviata dall'originale il 22-07-2011.

45 Dawn Lester e David Parker, ***cosa ti fa davvero ammalare? Perché tutto ciò che pensavi di sapere sulla malattia è sbagliato*** (pubblicato in modo indipendente, 2019).

46 WG Winkler, "Airborne Rabies Virus Isolation", ***Bollettino della Wildlife Disease Association*** 4, n. 2 (12 dicembre 1967): 37-40.

47 DM Pastula et al, "Malattia neurologica acuta di eziologia sconosciuta nei bambini - Colorado, agosto-settembre 2014 (PDF)", ***MMWR Morb. Mortale.*** settimanale. Rep. 63, n. 40 (10 ottobre 2014): 901–2. PMC 4584613. PMID 25299607.

48 R Dhiman et al, "Correlazione tra i tassi di paralisi flaccida acuta non poliomielite con la frequenza della poliomielite in India", ***Int J Environ Res Public Health*** 15, n. 8 (2018).

49 S Humphries e R Bystrianyk, “The 'disappearance' of polio,” ***Dissolving Illusions: Disease, Vaccines, and the Forgotten History*** (Pubblicazione indipendente, 2013) 222-92.

50 Xcvi Raymond Obomsawin, "Prospettive storiche e scientifiche sulla salute dei primi popoli canadesi", https://www.worldcat.org/title/historical-and-scientific perspectives-on-the-health-of-canadas-first-peoples /oclc/855308523; https://www.soilandhealth.org/ wp content/uploads/02/0203CAT/ 020335.obomsawin.pdf.

51 Ivi, 14.

52 Inchiesta della Commissione nazionale sulla salute indiana, ***The History of Indian Health,*** 6–7.

Machine Translated by Google

53 AR Bharti et al, "Leptospirosi: una malattia zoonotica di importanza globale", ***The Lancet Infectious Diseases*** 3, n. 12 (1 dicembre 2003): 757–771, https://www.thelancet.com/journals/laninf/article/PIIS1473-3099(03)00830-2/fulltext .

54 Garcilaso de la Vega, ***La Florida degli Inca*** (Austin, TX: University of Texas Press, 1951) 421.

55 PM Kraemer, "L'antico commercio del sale del New Mexico", http://www.elpalacio.org/articles/winter12/salttrade-v82-no1.pdf. Accesso effettuato il 21 giugno 2017.

56 Royal Commission on Aboriginal Peoples (Canada), 1996, http://data2.archives.ca/e/e448/e011188230-01.pdf.

57 Dave Mihalovic, "Il biologo vince il caso della Corte Suprema dimostrando che il virus del morbillo non esiste", ***Signs of the Times,*** 27 gennaio 2017, https://www.sott.net/article/340948-Biologist-wins-Supreme-Court -caso-che-prova-che-il-virus-del-morbillo-non-esiste.

58 James Herer, "Microbiologo e virologo Dr. Stefan Lanka: 'I virus non causano malattie e i vaccini non sono efficaci'", ***Weblyf,*** https://www.weblyf.com/2020/05/microbiologist-and-virologist-dr- stefan-lanka i virus-non-causano-malattie-e-i-vaccini-non-sono-efficaci/.

59 “Il biologo anti-Vaxxer Stefan Lanka scommette oltre $ 100.000 Il morbillo non è un virus; He Wins In German Federal Supreme Court,” 21 gennaio 2017, https://anonhq.com/anti-vaxxer-biologist-stefan-lanka-bets-100k-measles-isnt virus-wins-german-federal-supreme-court /.

Capitolo 4

1 Torsten Engelbrecht e Claus Kohnlein, Virus Mania, 21 Ibid, 90.

2

3 PM Sharp e BH Hahn, "Origini dell'HIV e della pandemia di AIDS", ***Cold Spring Harbor Perspectives in Medicine*** 1, n. 1 (settembre 2011), a006841. doi:10.1101/cshperspect.a006841. PMC 3234451. PMID 22229120.

4 I tre migliori libri su questo argomento sono ***Virus Mania*** di Torsten Engelbrecht e Claus Kohnlein; ***La rivoluzione silenziosa nell'AIDS e nel cancro*** di Heinrich Kremmer; e ***AIDS, Opium, Diamonds and Empire*** di Nancy Banks.

5 NS Padian et al, "Trasmissione eterosessuale del virus dell'immunodeficienza umana (HIV) nella California settentrionale: risultati di uno studio decennale", ***Am J Epidemiol*** 146, n. 4 (15 agosto 1997): 350-7. doi: 10.1093/oxfordjournals.aje.a009276.

Machine Translated by Google

6 M Fioranelli et al, "Tecnologia 5G e induzione del coronavirus nelle cellule della pelle", ***Rivista di regolatori biologici e agenti omeostatici*** 54, n. 4 (9 giugno 2020).

7 Simon Garfield, "L'ascesa e la caduta dell'AZT: era il farmaco che doveva funzionare. Ha portato speranza alle persone affette da HIV e AIDS e milioni per l'azienda che l'ha sviluppato. Doveva funzionare. Non c'era nient'altro. Ma per molti che hanno usato l'AZT, non è stato così", ***The Independent,*** 2 maggio 1993, https://www.independent.co.uk/ arts entertainment/the-rise-and-fall-of-azt-it- era-la-droga-che-doveva-funzionare-portava-speranza-alle-persone-con-hiv-e-2320491.html.l

8 Torsten Engelbrecht e Claus Kohnlein, ***Virus Mania,*** 11.

9 Peng Zhou et al, "Scoperta di un nuovo coronavirus associato alla recente epidemia di polmonite negli esseri umani e alla sua potenziale origine da pipistrello", ***bioRxiv.*** doi: https://doi.org/10.1101/2020.01.22.914952; Na Zhu et al, "A Novel Coronavirus from Patients with Pneumonia in China, 2019," ***N Engl J Med*** 382 (20 febbraio 2020) 727-733, DOI: 10.1056/NEJMoa2001017.; Jeong-Min Kim et al, "Identificazione del coronavirus isolato da un paziente in Corea con COVID-19", ***Osong Public Health Res Perspect.11,*** n. 1 (febbraio 2020): 3-7.doi: 10.24171/j. phrp.2020.11.1.02.; Karen Mossman, "Studio i virus: come il nostro team ha isolato il nuovo coronavirus per combattere la pandemia globale", McMaster University, 25 marzo 2020, https://brighterworld.mcmaster.ca/articles/i-study-viruses-how- il nostro-team ha isolato-il-nuovo-coronavirus-per-combattere-la-pandemia-globale/.

10 "Il gallo nel fiume dei topi", di Andrew Kaufman, MD, https:// www.youtube.com/watch?v=NTws_mAsDfU..

11 R AM Fouchier et al, "I postulati di Koch soddisfatti per il virus della SARS", ***Nature*** 423 (2003): 240.

12 JFW Chan et al, "Simulazione delle manifestazioni cliniche e patologiche della malattia da coronavirus 2019 (COVID-19) nel modello di criceto siriano dorato: implicazioni per la patogenesi e la trasmissibilità della malattia", Clin Infect ***Dis.*** (26 marzo 2020), ciaa325. doi: 10.1093/cid/ciaa325.

Capitolo 5 C.

1 Huang et al, "Caratteristiche cliniche dei pazienti infettati dal nuovo coronavirus 2019 a Wuhan, Cina", ***The Lancet*** (24 gennaio 2020), https:// www.thelancet.com/journals/lancet/article/PIIS0140 -6736(20)30183-5 /testo completo3.

2 David Crowe, ***Difetti nella teoria della pandemia di coronavirus,*** 5, https://theinfectiousmyth.com/book/CoronavirusPanic.pdf.

Machine Translated by Google

3 Peter Fimrite, "Gli studi mostrano che gli anticorpi del coronavirus possono svanire rapidamente, sollevando domande sui vaccini", ***San Francisco Chronicle,*** 17 luglio 2020, https://www.sfchronicle.com/health/article/With-coronavirus-antibodies-fading fast- focus-15414533.php.

4 "Domande cliniche su COVID-19: domande e risposte", https://www.cdc.gov/coronavirus/2019-ncov/hcp/faq.html. Accesso effettuato il 26 luglio 2020.

5 Erika Edwards, Courtney Kube e Mark Schone, “Alcuni sono risultati positivi al COVID-19 dopo essersi ripresi. Che cosa significa?" NBC News, 19 maggio 2020, https://news.yahoo.com/tested-positive-covid-19-recovering-223200125.html.

6 Ibid.

7 http://agenda-leben.de/Lanka_Diplomarbeit_1989_kompr.pdf.

8 Torsten Engelbrecht e Konstantin Demeter, "I test PCR COVID-19 sono scientificamente privi di significato", ***Of Guardian,*** 27 giugno 2020, https://off guardian.org/2020/06/27/covid19-pcr-tests-are-scientifically- senza senso/?fbclid=IwAR0OFMLQ-oW85YSrDczm8rjLC1cCJmJ4lIIoW3_-PIYYJRypsmgh2CH8fJ4.

9 L Leo et al, "Emersione di un nuovo coronavirus umano che minaccia la salute umana", ***Medicina della natura*** (marzo 2020)..

10 Myung-guk Han et al, "Identification of Coronavirus Isolated from a Patient in Korea with COVID-19", ***Song Public Health and Research Perspectives*** (febbraio 2020).

11 Wan Beom Park et al, "Virus Isolated from the First Patient with SARS-CoV-2 in Korea", ***Journal of Korean Medical Science*** (24 febbraio 2020).

12 Na Zhu et al, "A Novel Coronavirus from Patients with Pneumonia in China, 2019", ***New England Journal of Medicine*** (20 febbraio 2020).

13 Danielle Wallace, "La contea di Ventura chiarisce che costringerebbe le persone a lasciare le case in centri di coronavirus isolati", Fox News, 7 maggio 2020, https://www.foxnews.com/us/california-ventura-county-coronavirus-forcibly rimosso -case-quarantena.

14 Adrianna Rodriguez, "'Strappacuore': le mamme potrebbero essere separate dai loro neonati in base alle linee guida sul coronavirus", ***USA Today,*** 26 marzo 2020, https://www.usatoday.com/story/news/health/2020/03/26/ donne-incinte-covid 19-bambini-separati-potrebbero-nascere/2907751001/.

15 Jessica Lee, "Il presidente della Tanzania ha esposto test COVID-19 difettosi inviando campioni non umani?" ***Snopes,*** 7 maggio 2020, https://www.snopes.com/fact-check/tanzania-president-covid-tests/.

Machine Translated by Google

16 James Herer, "Coronavirus: The Truth about PCR Test Kit dall'inventore e altri esperti", ***Weblyf,*** https://www.weblyf.com/2020/05/coronavirus-the-truth about-pcr-test-kit-from -l'inventore-e-altri-esperti/.

17 "CDC 2019-Novel Coronavirus (2019-nCoV) Real-Time RT-PCR Diagnostic Panel", Centers for Disease Control and Prevention, https://www.fda.gov/media/134922/ download.

18 "Accelerated Emergency Use Authorization (Eua) Summary Covid-19 Rt-Pcr Test (Laboratory Corporation Of America)", https://www.fda.gov/media/136151/download

19 http://technical-support.roche.com /_layouts/net.pid/Download.aspx?IDdocumento=1cca7ff9-388a-ea11-fa90-005056a772fd&fileName=TP00886v2&extension=pdf&mimeType=application%2Fpdf&inline=False

20 David Crowe, "Antibody Testing for COVID-19", 13 maggio 2020, https:// theinfectiousmyth.com/coronavirus/AntibodyTestingForCOVID.pdf.

21 F Zhou et al, "Decorso clinico e fattori di rischio per la mortalità di pazienti adulti ricoverati con COVID-19 a Wuhan, Cina: uno studio di coorte retrospettivo", The Lancet (11 marzo 2020) , https://www.thelancet.com/ riviste/articolo/PIIS0140-6736(20)30566-3 / fulltext..

22 R. Prasad, "La meta-analisi non supporta l'uso continuato di test sierologici point-of-care per COVID-19", The Hindu, 4 luglio 2020, https:// www.thehindu.com/sci-tech/science /la-meta-analisi-non-supporta-l-uso-continuo-dei-test-sierologici-per-il-covid-19-presso-il-punto-di-cura/article31989748.ece.

Capitolo 6 G.

1 Bordenave, "Louis Pasteur (1822–1895)", ***Microbes and Infection / Institut Pasteur*** 5, n. 6 (maggio 2003): 553–60, doi:10.1016/S1286-4579(03)00075-3.

2 “Dott. Stefan Lanka smaschera le immagini di "virus isolati", "Vaccination Information Network, https://www.vaccinationinformationnetwork.com/dr-stefan-lanka smaschera-le immagini-dei-virus-isolati/.

3 MD Keller et al, "Gli esosomi esca forniscono protezione contro le tossine batteriche" ***Natura*** 579 (2020): 260–264 (2020); "Il nuovo sistema di difesa cellulare presenta 'spugne' che isolano le tossine", Yahoo Finance, 4 marzo 2020, https://finance.yahoo.com/news/newfound-cell-defense-system-features 160000044.html.

4 G Pironti et al, "Gli esosomi circolanti indotti dal sovraccarico della pressione cardiaca contengono recettori funzionali di tipo 1 dell'angiotensina II", ***Circolazione*** n. 131 (2015):

Machine Translated by Google

2120–2130, pubblicato originariamente il 20 maggio 2015, https://doi.org/10.1161/CIRCULATIONAHA.115.015687..

5 William A. Wells, "Quando un virus è un esosoma?" ***Giornale di biologia cellulare*** 162, n. 6 (2003): 960, https://rupress.org/jcb/article/162/6/960/33690/When-is-a-virus-an exosoma.

6 "Il nuovo sistema di difesa cellulare presenta 'spugne' che isolano le tossine", Yahoo Finance, 4 marzo 2020, https://finance.yahoo.com/news/newfound-cell-defense system-features-160000044.html.

7 G Raposo e W Stoorvogel, "Vescicole extracellulari: esosomi, microvescicole e amici", ***J Cell Biol*** 200, n. 4 (18 febbraio 2013): 373–383, doi: 10.1083/jcb.201211138.

8 C Frühbeis et al, "Extracellular vesicles as mediators of neuron-glia communication", ***Front Cell Neurosci*** 7 (2013): 182. Pubblicato online il 30 ottobre 2013. doi: 10.3389/fncel.2013.00182.

9 OD Mrowczynski et al, "Gli esosomi influiscono sulla sopravvivenza all'esposizione alle radiazioni nei modelli di linee cellulari di cancro del sistema nervoso", ***Oncotarget*** 9, n. 90 (16 novembre 2018): 36083–36101. Pubblicato online il 16 novembre 2018, doi: 10.18632/oncotarget.26300. https://

10 newumedspaorlando.com/exosomes-penis-treatment-orlando/.

11 J Smythies J et al, "Meccanismi molecolari per l'ereditarietà delle caratteristiche acquisite: esosomi, spostamento del microRNA, paura e stress: Lamarck è risorto?" ***Front Genet*** 5 (2014): 133. Pubblicato online il 15 maggio 2014.
Prepubblicato online il 16 aprile 2014. doi: 10.3389/fgene.2014.00133; KeFang et al, "Profilo microRNA dell'esosoma sierico differenziale in un modello di ratto con depressione indotta da stress", ***Journal of Af ective Disorders*** 274 (1 settembre 2020): 144–158, https://doi.org/10.1016/j.jad .2020.05.017.

12 YE Young-Eun Cho et al, "Exosomes: un fattore emergente nell'immunomodulazione indotta dallo stress", ***Seminars in Immunology*** 26, n. 5 (ottobre 2014): 394–401.

13 W Seo et al, "Gli esosomi esogeni di topi con danno epatico indotto da paracetamolo promuovono la tossicità negli epatociti e nei topi riceventi", ***Scientific Reports*** 8, Articolo numero: 16070 (2018), Pubblicato: 30 ottobre 2018.

Capitolo 7

1 Dan Evon, "Questo vincitore del premio Nobel ha detto che COVID-19 è stato creato in un laboratorio?" ***Snopes,*** 29 aprile 2020, https://www.snopes.com/fact-check/luc-montagnier-covid created-lab/.

2 L Montagnier et al, "I segnali elettromagnetici sono prodotti da nanostrutture acquose derivate da sequenze di DNA batterico", ***Interdiscip Sci.*** 1, n. 2

Machine Translated by Google

(giugno 2009): 81-90. doi: 10.1007/s12539-009-0036-7. Epub 4 marzo 2009.

3 "Le malattie infettive dell'infanzia ci proteggono dal cancro più tardi nella vita", http://vaxinfostarthere.com/childhood-infectious-diseases-protect-us-cancers-later life/.

Capitolo 8

1 Gerald Pollack, ***Cells, Gels and the Engines of Life*** (Seattle, WA: Ebner & Sons, 2001). https://

2 cassiopaea.org/forum/threads/gerald-pollack-electrically-structured water.31363/ page-4 H Yoo et al,

3 "Cambiamenti indotti dalla contrazione nel legame idrogeno dell'acqua di idratazione muscolare", ***J Phys Chem Lett.*** 5, n. 6 (20 marzo 2014): 947–952. Pubblicato online il 25 febbraio 2014 doi: 10.1021/jz5000879.

4 Comunicazione personale con Gerald Pollack, PhD, 7 luglio 2020.

5 "Padre Richard Willhelm H2O2 L'acqua di Lourdes ha ossigeno extra, non idrogeno extra", https://www.youtube.com/watch?v=8F3sTiBC6uY.

6 Stacey A. Reading e Maggie Yeomans, "Assorbimento di ossigeno da parte della pelle esposta all'acqua sovrasatura di ossigeno", ***Canadian Journal of Physiology and Pharmacology*** 90, n. 5 (2012): 515-524, https://doi.org/10.1139/y2012-020.

7 ST Kyoren et al, "Effetto dell'ossigeno disciolto ad alto consenso sulla crescita delle piante in una coltura idroponica profonda a bassa temperatura", ***IFAC Proceedings*** 43, no. 26 (2010): 251–255; "Ossigeno disciolto per una migliore crescita: parte I: che cos'è e perché le piante ne hanno bisogno?" https://www.questclimate.com/dissolved-oxygen-better growth-part-plants-need/.

8 Daniel Ladizinsky, MD e David Roe, PhD, "New Insights Into Oxygen Therapy for Wound Healing", ***Ferite*** 22, n. 12 (2010): 294300..

9 N Fleming et al, "L'ingestione di acqua ossigenata migliora la cinetica della clearance del lattato nei corridori allenati", ***Journal of the International Society of Sports Nutrition*** 14, n. 9 (2017), DOI 10.1186/s12970-017-0166-y.

10 R Grubera et al, "L'influenza dell'acqua ossigenata sullo stato immunitario, sugli enzimi epatici e sulla generazione di radicali dell'ossigeno: uno studio clinico prospettico, randomizzato, in cieco", ***Clin Nutr.*** 24, n. 3 (giugno 2005): 407–14, https:// doi.org/10.1016/j.clnu.2004.12.007.

11 MV Ivannikov et al, "Trasmissione neuromuscolare e cambiamenti di affaticamento muscolare mediante ossigeno nanostrutturato", ***Muscle and Nerve*** 55, n. 4 (aprile 2017): 555–563. PMID: 27422738 • DOI: 10.1002/mus.25248.

Machine Translated by Google

12 "Metastasi del cancro: i pericoli inaspettati dell'ipossia", ***Science News,*** Università Ludwig Maximilian di Monaco, 22 maggio 2017.

CAPITOLO 9

1 P Le Pogam et al, "La metabolomica non mirata svela alterazioni della permeabilità delle biomembrane nei cheratinociti HaCaT umani in seguito all'esposizione a onde millimetriche a 60 GHz", ***Sci Rep.*** 9 (2019): 9343. doi: 10.1038/s41598-019-45662-6; PH Siegel e V Pikov, "Impatto delle onde millimetriche a bassa intensità sulla permeabilità della membrana cellulare", ottobre 2009, DOI: 10.1109/ICIMW.2009.5325755. ***IEEE Xplore.***

2 Sally Fallon Morell, ***Grassi nutrienti.*** Grand Central, New York, 2017, pp. 85–86.

3 Ibid.

4 Ivi, 113-114.

5 Joaquin Timoneda et al, "La carenza di vitamina A e il polmone", ***Nutrienti*** 10, n. 9 (21 agosto 2018): 1132. doi: 10.3390/nu10091132.

6 Sally Fallon e Mary G. Enig, PhD, "Sii gentile con i tuoi chicchi... E i tuoi chicchi saranno gentili con te", The Weston A. Price Foundation, 1 gennaio 2000, https://www.westonaprice.org/health -argomenti/caratteristiche-alimentari/sii-gentile-con-i-tuoi-cereali e-i-tuoi-cereali-saranno-gentili-con-te/.

7 George Washington, ***Per fare una piccola birra.*** George Washington Papers, 1757, Archivio della Biblioteca Pubblica di New York.

8 Weston A. Price Foundation, "Gli sporchi segreti dell'industria alimentare" 26 dicembre 2005, https://www.westonaprice.org/health-topics/modern foods/dirty-secrets-of-the-food-processing-industry/.

9 L Blandón-Naranjo et al, "Comportamento elettrochimico degli elettrodi monouso basati su MWCNT ossidati assistiti da microonde: proposta di un sensore elettrochimico NADH", ***Elettroanalisi*** (16 gennaio 2018).

10 F Ameer et al, "Lipogenesi de novo in salute e malattia", ***Metabolismo*** 63, n. 7 (luglio 2014): 895–902. http://es-

11 forum.com/How-I-Healed-EMF-Sensitivity-td4030455.html.

12 Sally Fallon Morell, "Nuove prove che la lavorazione distrugge le proteine del latte" 21 marzo 2020, https://www.realmilk.com/health/new-evidence-that-processing destroys-milk-proteins/; https://www.realmilk.com/wp content/uploads/2020/06/CampaignforRealMilkSept2011PPTasPDF.pdf, 4–12.

13 Sally Fallon Morell, "Cosa fa la pastorizzazione alle vitamine nel latte", 31 ottobre 2018, https://www.realmilk.com/health/pasteurization-vitamins-milk.

14 HM Said et al, "Assorbimento intestinale del retinolo: potenziamento da parte della beta lattoglobulina del latte bovino", ***Am J Clin Nutr.*** 49, n. 4 (aprile 1989): 690–4. doi:

Machine Translated by Google

10.1093/ajcn/49.4.690..

15 B Sozaÿska, "Il latte crudo di vacca e il suo effetto protettivo su allergie e asma", ***Nutrienti*** 11, n. 2 (febbraio 2019): 469. Pubblicato online il 22 febbraio 2019. doi: 10.3390/nu11020469; https://www.realmilk.com/health/raw-milk-protective against-asthma-and-allergies/.

16 Alexey V Polonikov, "Carenza endogena di glutatione come causa più probabile di gravi manifestazioni e morte in pazienti con la nuova infezione da coronavirus (COVID-19): un'ipotesi basata su dati della letteratura e proprie osservazioni", https: // www.researchgate .net/publication/340917045_Endogenous_deficiency_of_glutatione_as_the_most_likely_cause_of_serious_manifestations_and_death_in_patients_with_the_novel_coronavirus_infection_COVID 19_a_hypothesis_based_on_literature_data_and_ow.

17 Sally Robertson, BSc, "Lo studio collega il consumo di verdure fermentate alla bassa mortalità da COVID-19", ***News-Medical.net,*** 8 luglio 2020, https:// www.news medical.net/news/20200708/Study-links-fermented -consumo-vegetale-a-bassa-mortalità-COVID-19.aspx..

18 "Ilya Mechnikov - Biografico", ***Nobelprize.org.*** Nobel Media AB.

19 Louisa Williams, ND, “Dr. Ilya Metchnikoff ha bevuto il colera ed è sopravvissuto! 17 aprile 2020, https://www.louisawilliamsnd.com/post/dr-ilya-metchnikoff.

20 Merinda Teller, MPh, PhD, "Debunking the Myth That Microwave Ovens Are Harmless", The Weston A. Price Foundation, 5 novembre 2019, https://www.westonaprice.org/health-topics/debunking-the-myth- che-i-forni-a-microonde-sono-innocui/..

Capitolo 10

1 "L'arsenico nell'acqua potabile visto come una minaccia", ***USAToday.com,*** 30 agosto 2007; P Ravenscroft, “Predicting the global distribution of arsenic polluation in groundwater,” Paper presentato a: Arsenic – The Geography of a Global Problem, Royal Geographic Society Arsenic Conference tenutasi a: Royal Geographic Society, Londra, Inghilterra, 29 agosto 2007.

2 FT Jones, "Un'ampia visione dell'arsenico", ***Poult Sci.*** 86, n. 1 (gennaio 2007): 2–14. doi: 10.1093/ps/86.1.2.

3 "Cosa c'è nella tua bocca...Otturazioni di mercurio Denti fumanti", https://www.youtube.com/watch?v=o2VCen1vCMY..

4 FDA, "Thimerosal in Vaccines", archiviato dall'originale il 26 ottobre 2006.

5 "Domande frequenti sul mercurio (Thimerosal) nei vaccini", National Vaccine Information Center, https://www.nvic.org/faqs/mercury-thimerosal.aspx.

Machine Translated by Google

6 Jose Biller, ***Interfaccia di neurologia e medicina interna*** (Philadelphia, PA: Lippincott Williams & Wilkins, 2008) Capitolo 163, 939.

7 S Mahernia et al, "Determinazione della concentrazione di acido cianidrico nel fumo tradizionale dei prodotti del tabacco mediante polarografia", ***J Environ Health Sci Eng.*** 13, n. 57 (2015). Pubblicato online il 29 luglio 2015. doi: 10.1186/s40201-015 -0211-1..

8 8 X Wu et al, "Esposizione all'inquinamento atmosferico e mortalità da COVID-19 negli Stati Uniti: uno studio trasversale a livello nazionale", preprint medRxiv. doi: https://doi.org/10.1101/2020.04.05.20054502.

9 O Johansson, "Disturbo del sistema immunitario da campi elettromagnetici: una causa potenzialmente alla base del danno cellulare e della riduzione della riparazione dei tessuti che potrebbe portare a malattie e menomazioni", Pathophysiology 16, ***n .*** 2-3 (agosto 2009): 157-77. doi: 10.1016/j.pathophys.2009.03.004. Epub 23 aprile 2009.

10 LA Pushnoy et al, "Herbicide (Roundup) pneumonitis", ***Chest*** 114, n. 6 (1998): 1769-71.

11 Stephanie Seneff, PhD, "Inquinamento atmosferico, biodiesel, glifosato e Covid-19", ***Wise Traditions in Food, Farming and the Healing Arts*** 21, n. 2 (estate 2020).

12 J Gabbatiss, "L'inquinamento atmosferico causato dalle spedizioni nel Regno Unito è quattro volte superiore a quanto si pensasse in precedenza", ***Independent,*** 3 febbraio 2018.

13 Sadiq Kahn, “Biodiesel and London bus”, 18 luglio 2017, https://www.london.gov.uk/questions/2017/2662.

14 M Lin ed E Kao, "CPC per eliminare gradualmente il biodiesel B2 in tre mesi", ***Focus Taiwan,*** 5 maggio 2014.

15 B Berke, "Interattivo: uno sguardo aggiornato su chi il coronavirus colpisce più duramente in Massachusetts", ***The Enterprise,*** 14 aprile 2020.

16 NL Swanson NL et al, "Colture geneticamente modificate, glifosato e deterioramento della salute negli Stati Uniti d'America", ***J Org Syst*** 9 (2014): 6-37.

17 Stephanie Seneff, PhD, "Inquinamento atmosferico, biodiesel, glifosato e Covid-19", ***Wise Traditions in Food, Farming and the Healing Arts*** 21, n. 2 (estate 2020): 29.

18 Xingzhong Hu, Dong Chen, et al, "Low Serum Cholesterol Level Among Patients with COVID-19 Infection in Wenzhou, China", preprint con ***The Lancet*** (2 marzo 2020), https://papers.ssrn.com/sol3/ papers.cfm?abstract_id=3544826.

19 "Quasi 7 americani su 10 assumono farmaci da prescrizione", Mayo Clinic, 19 giugno 2003, https://www.sciencedaily.com/releases/2013/06/130619132352.htm.

20 Joe Graedon, "Gli effetti collaterali del lisinopril possono essere letali", ***The People's Pharmacy,*** 15 febbraio 2018, https://www.peoplespharmacy.com/articles/lisinopril-side effects-can-be-lethal.

Machine Translated by Google

21 James Franklin Lee Jr., "Spiegazione di alluminio, bario e scie chimiche - SOLO I FATTI", Climate Viewer News, 15 marzo 2015, https://climateviewer.com/2015/03/15/aluminum-barium-and-chemtrails- spiegato solo-i-fatti/.

22 Comitato per la nutrizione, "Formule a base di proteine della soia: raccomandazioni per l'uso nell'alimentazione infantile", ***Pediatrics*** 101, n. 1 (gennaio 1998): 148-153, DOI: https://doi.org/10.1542/peds.101.1.148.

23 C Exley et al, "Alluminio nel tabacco e nella cannabis e nelle malattie correlate al fumo" ***American Journal of Medicine*** 119 (2006): 276.e9-276.e11.

24 C Exley ed E Clarkson, "Alluminio nel tessuto cerebrale umano da donatori senza malattie neurodegenerative: un confronto con il morbo di Alzheimer, la sclerosi multipla e l'autismo", ***Scientific Reports*** 10, articolo numero: 7770 (2020).

25 "Eccipiente vaccino e sintesi dei media. Eccipienti inclusi nei vaccini statunitensi, per vaccino", Centers for Disease Control, https://www.cdc.gov/vaccines/pubs/pinkbook/downloads/appendices/b/excipient table-2.pdf.

26 Christina England, "La FDA approva un nuovo vaccino HPV contenente oltre il doppio di alluminio rispetto al suo predecessore", ***VacTruth.com,*** 1 febbraio 2015, https://vactruth.com/2015/02/01/vaccine-containing-aluminum /.

27 O Vera-Lastra et al, "Sindrome autoimmune/infiammatoria indotta da adiuvanti (sindrome di Shoenfeld): spettro clinico e immunologico", ***Esperto Rev Clin Immunol,*** DOI: 10.1586/eci.13.2.

28 Christopher Exley, PhD, FRSB, "Sopravvivere nell'era dell'alluminio", The Weston A. Price Foundation, 24 aprile 2019, https://www.westonaprice.org/health topics/environmental-toxins/surviving-in-the-aluminum-age/.

29 Kendall Nelson, "Aluminum in Vaccines: What Everyone Needs to Know", The Weston A. Price Foundation, 7 maggio 2018, https://www.westonaprice.org/health topics/vaccinations/aluminum-in-vaccines-what- tutti-hanno-bisogno-di-sapere/.

30 G Wolff, "Vaccinazione antinfluenzale e interferenza del virus respiratorio tra il personale del Dipartimento della Difesa durante la stagione influenzale 2017-2018", Vaccine 38, n. 2 (10 gennaio 2020): 350–354.

31 "Tasso di copertura della vaccinazione antinfluenzale in Italia 2006-2019", Statista Research Department, 23 marzo 2020, https://www.statista.com/statistics/829799/coverage rate-of-flu-vaccination-in-italy/; C de Waure et al, "Vaccino influenzale adiuvato per gli anziani italiani nella stagione 2018/19: una valutazione aggiornata della tecnologia sanitaria", ***European Journal of Public Health*** 29, n. 5 (ottobre 2019): 900–905, https://doi.org/10.1093/eurpub/ckz041.

Machine Translated by Google

32 "China: Vaccine Law Passed", Library of Congress Law, 27 agosto 2019, https://www.loc.gov/law/foreign-news/article/china-vaccine-law-passed/?fbclid=IwAR35hjW8ev1pKHCtw138-w84y15TW2kX5P8houXmAFaayUnZ_YPpYsmPU.

Capitolo 12

1 "Dashboard COVID-19 del Center for Systems Science and Engineering (CSSE) della Johns Hopkins University (JHU)", https://gisanddata.maps.arcgis.com/apps/opsdashboard/index.html#/bda7594740fd40299423467b48e9ecf6 .

2 "Casi negli Stati Uniti", Centers for Disease Control, consultato il 30 luglio 2020, https://www.cdc.gov/coronavirus/2019-ncov/cases-updates/cases-in-us.html?CDC_AA_refVal=https%3A%2F%2Fwww.cdc.gov%2Fcoronavirus%2F2019-ncov%2Fcasesupdates%2Fsummary.html.

3 "Coronavirus umani comuni", Centers for Disease Control, https://www.cdc.gov/coronavirus/general-information.html.

4 "Più del 40% dei decessi per coronavirus negli Stati Uniti sono collegati alle case di cura", ***New York Times,*** aggiornato il 23 luglio 2020, nytimes.com/interactive/2020/us/coronavirus nursing-homes.html.

5 Jim Hoft, "Il coronavirus o l'influenza 2019-2020 sono più pericolosi per gli anziani statunitensi? — Ecco i numeri", ***Gateway Pundit,*** 16 marzo 2020 , https://www.thegatewaypundit.com/2020/03/is-the-coronavirus-or-the-2019-2020-flu-more-dangerous-for -noi-anziani-ecco-i-numeri/; Tommaso Ebhardt, Chiara Remondini e Marco Bertacche, "Il 99% di coloro che sono morti a causa del virus avevano altre malattie, afferma l'Italia", ***Bloomberg,*** 18 marzo 2020, https://www.bloomberg.com/news/articles/2020- 18-03/99-di-coloro-che-sono-morti-per-il-virus-avevano-un-altra-malattia-italia-dice.

6 James Barrett, "Professore di Stanford: i dati indicano che stiamo reagendo gravemente al coronavirus", ***Daily Wire,*** 18 marzo 2020, https://www.dailywire.com/news/stanford-professor-data-indicates-were overreacting-to -corona virus.

7 Robert Preidt, "Study: Most NY COVID Patients on ventilatoris Died", Web MD, 22 aprile 2020 , https://www.webmd.com/lung/news/20200422/most-covid-19-patients-placed-on -ventilators-died-new-york-study-shows#1.

8 Jon Miltimore, “I medici affermano che gli ospedali stanno facendo pressioni sui documenti di pronto soccorso per elencare COVID 19 sui certificati di morte. Ecco perché”, Foundation for Economic Education, aprile

Machine Translated by Google

29, 2020, https://fee.org/articles/physicians-say-hospitals-are-pressuring-er-docs-to list-covid-19-on-death-certificates-here-s-why/.

9 Ben Warren, "Official lancia l'allarme sui decessi inflazionati di COVID-19", ***News Wars,*** 8 aprile 2020, https://www.newswars.com/official-raises-alarm-on-inflated-covid 19-deaths/

10 https://healthfeedback.org/claimreview/mortality-in-the-us-noticeably-increased during-the-first-months-of-2020-compared-to-previous-years/ Tedd Koren, DC,

11 "La casa di cura pandemia", ***Koren Wellness,*** 29 maggio 2020, https://korenwellness.com/blog/iatrogenic-illness/.

12 Wang et al, "Remdesivir negli adulti con COVID-19 grave: uno studio multicentrico randomizzato, in doppio cieco, controllato con placebo", ***The Lancet*** 395, n. 10236 (maggio 2020): 1569–1578, doi:10.1016/S0140-6736(20)31022-9. PMC 7190303. PMID 32423584.

13 S Richardson et al, "Presentazione di caratteristiche, comorbidità e risultati tra 5700 pazienti ricoverati in ospedale con COVID-19 nell'area di New York City", ***JAMA*** 323, n. 20 (2020): 2052-2059. doi:10.1001/jama.2020.6775; Ariana Eunjung Cha, "Nel più grande sistema ospedaliero di New York, molti pazienti con coronavirus sui ventilatori non ce l'hanno fatta", Washington Post, 26 aprile 2020, https://www.washingtonpost.com/health/2020/04/22/ coronavirus-ventilatori sopravvivenza/.

14 S Richardson et al, "Presentazione di caratteristiche, comorbidità e risultati tra 5700 pazienti ricoverati in ospedale con COVID-19 nell'area di New York City", ***JAMA*** 323, n.20 (22 aprile 2020): 2052-2059.

15 Ralph Ellis e Andrea Kane, "Il patologo ha trovato coaguli di sangue in" quasi tutti gli organi "durante le autopsie sui pazienti Covid-19", CNN, 10 luglio 2020, https://www.cnn.com/2020/07/10/health /cosa-rivelano-le-autopsie-del-coronavirus/index.html.

16 Lenny Bernstein, "Emergono ulteriori prove sul perché il covid-19 è molto peggio dell'influenza", ***Washington Post,*** 21 maggio 2020, https://www.washingtonpost.com/health/more-evidence-emerges-on-why -covid-19- è-molto-peggiore-dell'influenza/2020/05/21/e7814588-9ba5-11ea-a2b3-5c3f2d1586df_story.html.

17 Imogen Braddick, "Il coronavirus può danneggiare i polmoni in modo irriconoscibile, afferma un esperto di salute", MSN News, 16 giugno 2020, https://www.msn.com/en gb/news/newslondon/coronavirus-can-damage-lungs-beyond -riconoscimento-esperto di salute-dice/ar-BB15ysYo.

Machine Translated by Google

18 "COVID-19 ci ha ingannato tutti, ma ora potremmo aver finalmente trovato il suo segreto", https://www.survivaldan101.com/covid-19-had-us-all-fooled-but-now-we might-have -finalmente-trovato-il-suo-segreto/.

19 AS Zubair et al, "Neuropatogenesi e manifestazioni neurologiche dei coronavirus nell'era della malattia da coronavirus 2019", ***JAMA Neurol.*** Pubblicato online il 29 maggio 2020, doi:10.1001/jamaneurol.2020.2065.

20 Marina Pitofsky, "Illinois riporta la prima morte infantile correlata a COVID-19 negli Stati Uniti", ***The Hill,*** 28 marzo 2020, https://thehill.com/blogs/blog-briefing room/news/490012-illinois-infant- muore-di-coronavirus.

21 Squadra di difesa della salute dei bambini, "Sindrome infiammatoria che colpisce i bambini: malattia di Kawasaki, COVID-19 . . . o qualcos'altro?" Difesa della salute dei bambini, 14 maggio 2020, https://childrenshealthdefense.org/news/infiammatoria-sindrome che colpisce-bambini-kawasaki-disease-covid-19-or-something-else/.

22 Mark Blaxill e Amy Becker, "Lezioni dal blocco: perché muoiono così tanti meno bambini?" ***Scelta della salute,*** 18 giugno 2020, https://childrenshealthdefense.org/news/lessons-from-the-lockdown-why-are-so many-fewer-children-dying/.

23 "Gli scienziati salutano il desametasone come 'importante svolta' nel trattamento del coronavirus", CNBC, 16 giugno 2020, https://www.cnbc.com/2020/06/16/steroid-dexamethasone reduce-deaths-from-severe-covid-19-trial.html.

24 "I ricercatori identificano 69 farmaci che potrebbero aiutare a combattere il coronavirus", ***VOA News,*** 23 marzo 3030, https://www.voanews.com/science-health/epidemia di coronavirus/researchers-identify-69-drugs-could-help-fight -corona virus. https://

25 www.bmj.com/content/368/bmj.m1086 https://www.bmj.com/content/368/bmj.m1086 Ivan Tkachenko,

26 "A Detailed Coronavirus Treatment Plan from Dr. Vladimir Zelenko", ***The Internet Protocol,*** 14 aprile 2020, https://internetprotocol.co/hype news/2020/04/14/a-detailed-coronavirus-treatment-piano-da-dr-zelenko/.

27 Ralph Ellis, "The Lancet Retracts Hydroxychloroquine Study", Web MD, 4 giugno 2020, https://www.webmd.com/lung/news/20200605/lancet-retracts hydroxychloroquine-study.

28 Dr. David Brownstein, "85 pazienti COVID presso il Centro per la medicina olistica: zero ricoveri e nessun decesso", LewRockwell.com, 11 aprile 2020, https://www.lewrockwell.com/2020/04/dr-david- brownstein/85-pazienti-covid-al-centro-di-medicina-olistica-zero-ricoveri-e-nessun-morte/.

29 G Martinez-Sanchez et al, "Potenziale attività citoprotettiva della terapia con ozono nella SARS-CoV-2/COVID-19", ***Antiossidanti (Basilea)*** 9, n. 5(6 maggio 2020): 389, doi:

Machine Translated by Google

10.3390/antiox9050389. DOI: 10.3390/antiox9050389.

30 https://naturalhealth.news/2020-05-18-researchers-claim-100-percent-cure-rate-vs covid-19-ecuador-intravenous-chlorine-dioxide.html

31 Corky Siemaszko, "Fine del blocco, il Memorial Day si aggiunge all'aumento dei casi di coronavirus, dicono gli esperti", NBC News, 23 giugno 2020, https://www.nbcnews.com/news/us-news/end-lockdown- memorial-day-add aumento-coronavirus-cases-experts-say-n1231802.

32 Erin Banco, "I data Crunchers della Casa Bianca: le contee meridionali stanno per essere colpite duramente", ***Daily Beast,*** 20 maggio 2020, https://www.thedailybeast.com/white houses-own-data-crunchers-southern-counties- sta per essere colpito duramente.

33 Anne Gearan, William Wan e Jacqueline Dupree, "Con il rimbalzo del coronavirus, più pazienti vengono ricoverati in ospedale e la capacità è ridotta", ***Washington Post,*** 2 luglio 2020, https://www.washingtonpost.com/politics/as-coronavirus- rimbalza more-patients-are-being-hospitalized-that's-a-bad-sign/2020/07/02/62f60720-bc4f 11ea-80b9-40ece9a701dc_story.html.

34 "I 'troll russi' del ministro svedese che alimentano le paure del 5G si rivelano essere... attivisti anti-radiazioni guidati dalla nonna locale", ***RT,*** 6 aprile 2020, https://www.rt.com/news/485053-sweden-minister- russia-5g/.

35 Frida Claesson, "Una persona è morta a causa del coronavirus", SVT Nyheter (in svedese), 11 marzo 2020.

36 Mike Stobbe e Nicky Forster, "Poche prove che le proteste diffondano il coronavirus negli Stati Uniti", AP, 1 luglio 2020, https://www.aol.com/article/news/2020/07/01/little evidence-that-protests -spread-coronavirus-in-us/24542760/.

37 J Xiao et al, "Misure non farmaceutiche per l'influenza pandemica in contesti non sanitari: misure di protezione personale e ambientali", ***Malattie infettive emergenti*** 26, n. 5 (maggio 2020).

38 Russell Blaylock, MD, "Blaylock: le maschere per il viso pongono seri rischi per i sani", ***Technocracy News and Trends,*** 11 maggio 2020, https://technocracy.news/blaylock-face-masks-pose-serious-risks-to- il-sano/.

39 JH Zhu et al, "Effetti dell'uso prolungato del respiratore N95 e della maschera chirurgica: uno studio pilota", ***J Lung Pulm Resp Res*** 4 (2014): 97-100. https://

40 www.youtube.com/watch?v=3STOGvsVCPs&feature=youtu.be Wan Lin, "La morte

41 degli studenti suscita polemiche sulla regola della maschera facciale nelle lezioni di educazione fisica" ***Global Times,*** 5 maggio 2020, https://www.globaltimes.cn/content/1187434.shtml.

42 Andrew J. Campa e Kiera Feldman, “Le mascherine sono ora un accessorio obbligatorio a Los Angeles. Possiamo tenerci coperti?" ***Los Angeles Times,*** 15 maggio 2020,

Machine Translated by Google

https://www.latimes.com/california/story/2020-05-15/face-coverings-now-a-obbligatorio-l-accessorio-can-we-keep-it-covered-up.

43 Denis G. Rancourt, PhD, "Masks Don't Work: A Review of Science Relevant to COVID-19 Social Policy", ***Lettore di River Cities,*** 11 giugno 2020, https://www.rcreader.com/commentary/masks -dont-work-covid-a-review-of-science-rilevant-to-covide-19-social-policy.

44 Zy Marquiez, "3 studi rivelano come il distanziamento sociale (ovvero l'isolamento sociale) può aumentare la mortalità | #SocialDistancing", GreenMedInfo.com, 3 aprile 2020, https://breakawayindividual.com/2020/04/07/13-studies-reveal-how-social distancing-ie-social-isolation-can-increase-mortality- riduzione dei contatti/.

45 Peter Sullivan, "Ufficiale dell'OMS: diffusione asintomatica del coronavirus 'molto rara'" ***The Hill,*** 8 giugno 2020, https://www.msn.com/en-us/news/politics/who-official asymptomatic-spread-of-coronavirus-very-rare/ar-BB15cBHW.

46 Ethen Kim Lieser, "Lo studio suggerisce che lo spray dalla toilette ha il potenziale per diffondere il coronavirus", ***The National Interest,*** 18 giugno 2020, https://news.yahoo.com/study suggerisce-spray-toilet-potential-220000388.html.

47 Phil Shiver, "Il distretto scolastico dell'Ohio prevede di sorvegliare gli studenti con dispositivi di localizzazione bluetooth per prevenire la diffusione di COVID-19", The Blaze, 8 giugno 2020, https://www.theblaze.com/news/ohio-school-surveil -studenti-coronavirus.

48 Beverly Jensen, "Durante l'arresto, il 5G viene installato di nascosto nelle scuole statunitensi, direttiva del dipartimento dell'istruzione", OpEDNews.com, 22 marzo 2020, https://www.opednews.com/articles/During-Shutdown-5G-Being-I -by-Beverly Jensen-Absence_Dept-Of-Education-ED-gov_Education_Educational-Facilities 200322-906.html.

49 Katie Magnotta, Steve Van Dinter e Lauren Schulz, "La rete Verizon 5G Ultra Wideband live in più stadi NFL", Verizon.com, 5 settembre 2019, https://www.verizon.com/about/news/verizon-5g -ultra-wideband-service-live-13- nfl-stadiums.

Capitolo 13 Walter

1 Hadwen, "The Case Against Vaccination", discorso tenuto il 25 gennaio 1896, https://en.wikisource.org/wiki/The_Case_Against_Vaccination.

2 Brendan D. Murphy, "Smascherato! 5 scandali storici che dimostrano la frode delle vaccinazioni", Wakeupworld.com, https://wakeup-world.com/2016/10/29/exposed 5-historical-scandals-that-prove-the-frode-of-medical- vaccinazione/.

3 RB Pearson, Pasteur: ***Plagiarist, Imposter: The Germ Theory Exploded*** (A Distant Mirror, 2017) 64.

Machine Translated by Google

4 Ethel D Hume, ***Bechamp o Pasteur?*** (Uno specchio lontano, 2017) 295.

5 Ibid, pag. 296.

6 Ibid, pag. 299.

7 Professor Alfred Russel Wallace. ***Il meraviglioso secolo*** (Kessenger Publishing LLC, 2006) 296.

8 Kevin Barry, "Un esperimento sui vaccini sui soldati statunitensi ha causato l '"influenza spagnola"?" ***Free Press,*** 29 marzo 2020, https://freepress.org/article/did-vaccine experiment-us-soldiers-cause-%E2%80%9Cspanish-flu%E2%80%9D.

9 Angela Betsaida B. Laguipo, BSN, "Il coronavirus è mutato in almeno 30 ceppi", 22 aprile, -30-strains.aspx.

10 Children's Health Defense Team, "COVID-19: The Spearpoint for Rolling Out a "New Era" di vaccini geneticamente modificati ad alto rischio", Children's Heath Defense, 7 maggio 2020, https://childrenshealthdefense.org/news/vaccine sicurezza/covid-19-il-punto-di-lancia-per-lanciare-una-nuova-era-di-vaccini-geneticamente-ad-alto-rischio/./ Harry Al-Wassiti, "Terapia dell'mRNA: una nuova

11 forma di medicina genetica ," ***Medium,*** 10 dicembre 2019, https://medium.com/swlh/mrna-therapy-a-new-form-of-gene medicine-5d859dadd1e.

12 Lyn Redwood e il Children's Health Defense Team, "Il disastro di Dengvaxia era in preparazione da vent'anni: cosa accadrà con un vaccino COVID-19 affrettato?" Difesa della salute dei bambini, 23 aprile 3030, https://childrenshealthdefense.org/news/ government-corruption/the-dengvaxiadisaster-was-twenty-years-in-the-making-what-will-happen-with-a- affrettato-covid 19-vaccino/.

13 Michael S Rosenwald, "L'ultima volta che gli Stati Uniti hanno affrettato un vaccino, è stato un disastro", ***Washington Post,*** 3 maggio 2020, C7.

14 Robert F. Kennedy, Jr., "New Docs: NIH possiede metà del vaccino Moderna", Difesa della salute dei bambini, 7 luglio 2020, https://childrenshealthdefense.org/news/new-docs-nih-owns-half-of-modernavaccine/?itm_term=home.

15 Christopher Rowland e Carolyn Y. Johnson, "Un vaccino contro il coronavirus radicato in una partnership governativa sta alimentando ricompense finanziarie per i dirigenti aziendali", ***Washington Post,*** 2 luglio 2020, https://www.washingtonpost.com/business/2020/07/02/coronavirus-vaccine moderna-rna/.

Machine Translated by Google

16 Marco Cáceres, "I soggetti sani della sperimentazione clinica soffrono di effetti collaterali di grado 3 al vaccino mRNA COVID-19 di Moderna", ***The Vaccine Reaction,*** 24 maggio 2020, https://thevaccinereaction.org/2020/05/healthy-clinical-trial-subjects -suffer-grade 3-side-effects-to-modernas-mrna-covid-19-vaccine/.

17 Lee Brown, "Il tester del vaccino contro il coronavirus di Moderna è svenuto, ha avuto la febbre alta durante il processo", ***New York Post,*** 27 maggio 2020, https://nypost.com/2020/05/27/moderna coronavirus-vaccine-tester-fainted-had- febbre alta/.

18 Bill Bostock, "6 scimmie a cui è stato somministrato un vaccino sperimentale contro il coronavirus da Oxford non hanno contratto il COVID-19 dopo una forte esposizione, alimentando le speranze per un vaccino umano", ***Business Insider,*** 28 aprile 2020, https://www.businessinsider.com/monkeys-given new-oxford-vaccine-coronavirus-free-strong-exposure-encouraging-2020-4. https://childrenshealthdefense.org/?

19 s=vaccinated+macaques.

20 Marco Cáceres e Barbara Loe Fisher, "L'81% dei volontari della sperimentazione clinica soffre di reazioni al vaccino COVID-19 di CanSino Biologics che utilizza linee cellulari fetali umane HEK293", The Vaccine Reaction, 6 luglio ***2020 ,*** https://thevaccinereaction.org/ 2020/07/81-percentuale-dei-volontari-della-prova-clinica-soffre-di-reazioni-al-vaccino-cansino-biologics-covid-19-che-utilizza-hek293-linee-di-cellule-fetali-umane/.

21 Laurie McGinley, "FDA per richiedere il vaccino covid-19 per prevenire la malattia nel 50% dei destinatari per ottenere l'approvazione", ***Washington Post,*** 30 giugno 2020, https://www.washingtonpost.com/health/2020/06/30/ approvazione-vaccino-coronavirus fda/.

22 Barbara Cáceres, "OB/GYN Docs in US Want COVID-19 Vaccines Tested on Pregnant Women", ***The Vaccine Reaction,*** 6 luglio 2020, https://thevaccinereaction.org/2020/07/ob-gyn-docs-in- us-want-covid-19-vaccines testato-su-donne-incinte/.

23 Marco Cáceres, "Il vaccino COVID-19 sarà probabilmente somministrato più volte, forse ogni anno", ***The Vaccine Reaction,*** 7 luglio 2020, https://thevaccinereaction.org/2020/06/covid-19-vaccine-will-likely- essere dato più volte forse ogni anno/./ Bruce Kushnick e Scott McCollough, "IRREGULATORS Big WIN: We

24 Freed the States from the FCC", Irregulators.org, 16 marzo 2020, http://irregulators.org/ irregulatori-grande-vincita-abbiamo-liberato-gli-stati-da-fcc/.

Capitolo 14

1 https://www.starlink.com/.

Machine Translated by Google

Appendice A

1 ***Bioimpedenza: angolo di fase, indicatore prognostico dello stato nutrizionale,*** https://www.ghtraining.co.uk/perch/resources/bodystat-phase-angle.pdf.

2 Emilee R. Wilhelm-Leen, MD, "Angolo di fase, fragilità e mortalità negli anziani", ***J Gen Intern Med.*** 29, n. 1 (gennaio 2014): 147–154. Pubblicato online il 4 settembre 2013, doi: 10.1007/s11606-013-2585-z.

3 "Introduzione: Angolo di fase", https://www.ebiody.com/phase-angle-in bioimpedance/?lang=en.

4 Thomas S. Cowan, MD, ***Cuore umano, Cuore cosmico*** (Hartford, VT: Chelsea Green Publishing, 2016).

Appendice B

1 "Il progetto di ricerca sull'epatite C", https://www.biogeometry.ca/biogeometry hepatitis-c-research.

2 “Dott. Hemberg Switzerland Project di Ibrahim Karim su Reuters”, 30 settembre 2013, https://www.youtube.com/watch?v=bybKl6VUli4.

Machine Translated by Google

Ringraziamenti

Gli eroi di questa storia sono quattro persone che hanno fatto più di chiunque altro per far luce sulla verità della storia del Covid-19. Speriamo di aver rappresentato accuratamente le scoperte di questi guerrieri: Dr. Andrew Kaufman, Stefan Lanka, PhD, Sayer Ji e Dr. Kelly Brogan. Senza di loro i punti cardine di questa narrazione non sarebbero mai venuti alla luce.

Per coloro che hanno aiutato lungo la strada, siamo grati. Questo include Merinda Teller, che ci ha aiutato a trovare riferimenti importanti, e Leonard Rosenbaum, per le sue capacità di editing e indicizzazione. Molte grazie a Gerald Pollack per le sue intuizioni e il suo aiuto.

A Mary Evans, la nostra agente, molto apprezzamento per averci guidato a Skyhorse e per le sue intuizioni chiave sul contratto.

Per i ragazzi di Skyhorse—Caroline Russomanno, Mark Gompertz e Tony Lyons—è stato un piacere lavorare con voi.

E infine, ai nostri rispettivi coniugi, Lynda Smith e Geoffrey Morell, il nostro amore e i nostri ringraziamenti per il vostro costante supporto e la paziente capacità di ascolto mentre elaboravamo i dettagli di ***The Contagion Myth.***

Thomas S. Cowan, MD

Sally Fallon Morell

Machine Translated by Google

Libri di Thomas S. Cowan, MD

Il quadruplice sentiero per la guarigione con Sally Fallon Morell e Jaimen McMillan, NewTrends Publishing

The Nourishing Traditions Book of Baby & Child Care con Sally Fallon Morell, NewTrends Publishing

Cuore umano, cuore cosmico, verde Chelsea

Vaccini, autoimmunità e natura mutevole delle malattie infantili, Verde Chelsea

Il cancro e la nuova biologia dell'acqua, Chelsea Green

Libri di Sally Fallon Morell

Nourishing Traditions: The Cookbook that Challenges Politically Correct Nutrition and the Diet Dictocrats (con Mary G. Enig, PhD), NewTrends Publishing

Eat Fat Lose Fat (con Mary G. Enig, PhD), Hudson Street Press ***The Nourishing Traditions Book of Baby & Assistenza all'infanzia*** (con Thomas S. Cowan, MD), NewTrends Publishing

The Nourishing Traditions Cookbook for Children (con Suzanne Gross), NewTrends Publishing

An American Family in Paris, NewTrends Publishing

Nourishing Broth (con Kaayla Daniel, PhD, CCN), Grand Central

Nourishing Fats: Why We Need Animal Grassi per la salute e la felicità, Grand Central

Diete nutrienti: come realmente i popoli paleo, ancestrali e tradizionali Mangiato, Grand Central

Machine Translated by Google

Indice

popoli aborigeni, 39-41. ***Vedi*** anche paralisi flaccida acuta
(AFP) dei "popoli primitivi", 39
batteri aerobi, 6, 87
Africa, 34-35
AIDS (sindrome da immunodeficienza acquisita), 45-46
HIV e, xvi, 45
farmaci per l'AIDS, 45,
47-48 Pazienti con AIDS, anticorpi in, xvi,
64–65 Alessandro di
Grecia, 127
alluminio, 104–
5 campi elettromagnetici e, 104 fonti di, 85, 98
coadiuvanti di alluminio nei vaccini, 105–6, 131, 132
ambiente anaerobico
(vs. aerobico), 6, 28, 86–88. ***Vedere anche***
ipossia Ane,
Elizabeth, 63
angiografia, 60, 61
grassi animali, 89–91, 94 prodotti animali, consumo di, 91–92.
Vedere anche
alimenti specifici antibiotici, 49 anticorpi/
immunoglobuline (Ig), xvi, 47, 64, 129 popolazioni
aborigene, 39–41. ***Vedi*** anche
paralisi flaccida acuta
(AFP) dei
“popoli primitivi”, 39 batteri aerobi, 6, 87 Africa, 34–35
AIDS (sindrome da immunodeficienza acquisita), 45–46 HIV e, xvi, 45

Machine Translated by Google

Farmaci per l'AIDS, 45,
47–48 pazienti affetti da AIDS, anticorpi in,
xvi, 64–65 Alessandro di
Grecia, 127
alluminio, 104–5
campi elettromagnetici
e, 104 fonti di, 85, 98 adiuvanti di alluminio nei vaccini,
105–6, 131, 132 ambiente
anaerobico (vs. aerobico), 6, 28, 86-88. ***Vedere anche*** ipossia Ane,
Elizabeth, 63
angiografia, 60, 61 grassi
animali, 89–91, 94 prodotti animali, consumo di, 91–92. ***Vedere anche specifici alimenti*** antibiotici, 49 anticorpi/immunoglobuline (Ig),
xvi, 47, 64, 129 nei pazienti
affetti da AIDS, xvi, 64–65 vaccinazione
e, 105, 131, 133–34 potenziamento dipendente da anticorpi. ***Vedere***
test anticorpali di miglioramento della malattia, xvi, 47, 64
Covid-19 e, 51, 62, 64
Aquadea, 147
arsenico, 99-100
artrite, 84
Influenza asiatica (1957–
1958), 12 aurora
boreale, 10 sindrome autoimmune/infiammatoria indotta da adiuvanti (ASIA), 105
Ayurveda, 67
azidotimidina (AZT), 47–48

batteri, xii, 4–7, 49–51. ***Vedi anche*** i postulati di Koch; ***specie specifiche***
disintossicazione e, 68
test diagnostici e, 46, 63
scoperta di, xi nel
tratto gastrointestinale, 87, 88. ***Vedi anche*** flora intestinale sana, 97. ***Vedi anche*** batteri aerobici; flora
intestinale; immunità del
microbioma e, 127, 129 Louis Pasteur e, xii, 5, 6, 68, 126

Machine Translated by Google

ossigeno e, 139-40. ***Vedi anche*** tossine ambientali anaerobiche (vs. aerobiche) prodotte da, 6, 28, 126 virus e, xii, xiii, 25, 52, 59, 68
malattie batteriche
spiegazioni alternative per, 67, 68
immunità e, 127
batteriologia e batteriologi, 3, 33, 97 Baillie, Mike, 25–26 Bardens, David, 43 Beard, George Miller, 10
commercio di pelle di castoro, 41, 41f cimici, 26, 31 , 125 e vaiolo, 30, 31, 125 Beveridge, William, 11 biogeometria e mitigazione dei campi elettromagnetici, 149–51 biodiesel, 101–3 biocarburanti, 101–3 Biskind, Morton S., 35
Black Death, 24–26 coaguli di sangue , 60, 61, 116 cervello, 109–10 Brownstein, David, 119 Brusaferro, Silvio, 114 peste bubbonica, 24, 25

calcio, 95
Campbell, Charles AR, 30–33
Cancer and the New Biology of Water (Cowan), xv
anidride carbonica (CO2), 27, 28, 121 vettori, 56 membrane cellulari, 146 gel cellulari. ***Vedere*** gel(s):
cellular Centers for Disease Control and Prevention (CDC), 39, 45, 100 Champlain, Samuel de, 40, 41 varicella, 77, 127
China. ***Vedi anche*** le comete di Wuhan e, 21, 22f Covid-19 in, 48–50, 113

Machine Translated by Google

vaccinazione, 106
Medicina cinese, tradizionale, 13, 67
colera, 97–98
1854 Epidemia di colera a Broad Street, 29
contagio e, 3, 29, 97
epidemiologia, 28–29
Koch e, 3, 29, 33
tossina colerica (CT), 28, 29, 97
colesterolo, 90, 91, 104
stanchezza cronica, 10, 105
Cifre, Bartomeu Payeras e, 15
clostridi, 6, 129
Coleman, Josh, xviii
collagene, 88, 96
Cometa Negra, 25, 26
comete, 21–26, 22f–24f
Cina e, 21, 22f
contagio, 67. ***Vedi anche*** teoria dei germi; ***argomenti specifici*** prospettiva storica
su, xi Louis Pasteur e, 4, 6–7,
50 basi scientifiche per sfidare la nozione di, 67 oli da
cucina, 89–90, 92, 94, 101, 154 estrazione
e raffinamento, 89 oli di semi
industriali, 89-92 rame, 94
malattia da
coronavirus 2019. ***Vedi*** Covid-19
olio di semi di
cotone, 89 Covid-19 (coronavirus disease 2019), 51. ***Vedi anche*** SARS-CoV-2
in Cina, 14, 48–50, 101, 113
rispetto a Sleeping Beauty, 143 rispetto
a influenza, 116–18 decessi associati
a, 113–16, 114f, 115f, 120 economia di, 114–15
epidemiologia di, 15,
113 –16
5G e, 15-16
paura e, 110
in Italia, 15, 101, 114, 114f

Machine Translated by Google

sintomi di, 93, 116-18
Wuhan e, 14, 48, 101, 117-18
"I test PCR Covid-19 sono scientificamente privi di significato" (Englebrecht e Demeter), 58-59
Test Covid-19, 51, 59, 63–64 test
anticorpali, 51, 62, 64
Test PCR, 47, 55, 62
Cure Covid-19, 98, 118, 119
farmaceutico, 115–16, 118–19
vitamina C, 98, 117, 119
zinco, 94, 95, 119
vaccini Covid-19, 131–34
“Covid toes,” 93
vaiolo bovino,
125 Crowe, David,
64 gel cristallino, 84 Vedi ***anche***
gel acqua cristallina, 81–84,
109 composti di cianuro, 100

latticini, 156. ***Vedi anche*** latte Darwin,
Charles, 68 DDT
(diclorodifeniltricloro-etano), 35–36
e poliomielite, 35-38,
37f de Soto, Hernando, 42
Demetra, Konstantin, 58
febbre dengue, 133-34
disintossicazione
batteri e, 68
esosomi e, 52, 70, 71, 110, 117
febbre, infiammazione e, 84
virus, malattie virali e, 72, 77, 84, 129
desametasone, 118
test diagnostici. ***Vedere anche*** i test di reazione a catena della polimerasi (PCR).
batteri e, 46, 63 per
Covid-19, 51, 58–59, 62–64 HIV,
46–47 test
surrogati, 60–62, 64 dieta,
94, 153–57. ***Vedi anche sotto*** vaiolo; acqua strutturata: nelle cellule

Machine Translated by Google

di "popoli primitivi" sani, 91-92 e malattie
infettive, 34 miglioramento
della malattia, 133-34
DNA
HIV e, 47 test
PCR e, 62 risonanza
e, 76–78 virus, esosomi
e, 77, 78 vaccini a DNA, 131–33
vaccinazione DPT e virus
Zika, 28 farmaci, prodotti farmaceutici,
104. ***Vedere anche farmaci specifici*** per Covid- 19, 115–
16 per HIV/AIDS, 45, 47–
48 mercurio in, 28, 99, 100

Duncan, Christopher J., 25 anni

terremoti, 9, 25, 26 tuorli
d'uovo, 91–92 uova,
156
Egyptian National Liver Disease Research Project, 150–51 elettricità,
9 campi
elettromagnetici (EMF), 13–14. ***Vedi anche*** 5G
alluminio e, 104
biogeometria e mitigazione dei campi
elettromagnetici, 149–51 effetti nocivi, 83. ***Vedere***
anche sensibilità influenzale a, 9, 90. ***Vedere anche*** ipersensibilità
elettromagnetica
acqua e, 83–85 Wi-Fi, 16,
85, 123, 151 ipersensibilità elettromagnetica (EHS), 16–19, 85, 94, 123, 136
spettro elettromagnetico, 14
microscopio elettronico, xii, 46, 49, 55–57, 69
Englebrecht, Torsten, 58
evoluzione, teoria di Darwin, 68 zona
di esclusione (EZ) acqua, 81–83, 83f, 85 esosomi,
70, 70f, 71, 78 disintossicazione
e, 52, 70–72, 77, 110, 117 natura di, 69–70, 70f,
77

Machine Translated by Google

virus e, 19, 52, 69–72, 77, 78, 110, 117
Acqua EZ (zona di esclusione), 81–83, 83f, 85

mascherine facciali durante la
pandemia di
Covid-19, 119–23 effetti
avversi sulla salute,
121 efficacia, 120–22 vitamine liposolubili (A, D e K2),
91–92, 94 affaticamento,
cronico, 10, 105 grassi, 154 –55. ***Vedi***
anche oli da cucina
saturi, 90,
91, 94 paura, 110 cibi fermentati,
97, 98, 157 febbre, 27,
40 , 82, 84 Firstenberg, Arthur, 10,
12, 13 5G, 15–16, 113f, 136, 139–
40 e Covid-19, 15–16
effetti sulla salute, 14–
19 e tassi di infezione, 14–16, 19
località e distribuzione geografica, 14–15
panoramica e natura della, 13–14
paralisi flaccida, 39. ***Vedere anche*** paralisi
morsi delle
pulci, 24 flora. ***Vedere***
sintomi simil-influenzali della flora intestinale,
17. ***Vedere***
anche fomiti influenzali,
30, 31 Ford,
Gerald R., 134 frattali, 84–
85 Franklin, Benjamin, 92 commercio di pellicce. ***Vedi*** il commercio di pelli di castoro

Gallo, Robert, xvi
Ganges, 82, 86
Gardasil, 105
Garfield, Simon, 165n7
tratto gastrointestinale (GI), batteri in, 87, 88. ***Vedi anche*** flora intestinale
Geison, Gerard, 6

Machine Translated by Google

gel(s), 82–83
cellulare, 83–85
terapia genica, 132, 133. ***Vedi anche*** variazione genetica e
mutazione dei vaccini a mRNA, 78 vaccini
a DNA e, 131–33 tossine e, 77–78
dei virus, 131 teoria
dei germi. ***Vedi***
anche contagio; ***argomenti specifici*** Louis Pasteur e, xi, 4,
67, 128 Giacca, Mauro, 117 glutatione,
96 glicina, 96 glifosato e,
102, 103 glifosato,
101–4 grani,
92–94, 154–56 preparazione
adeguata, 92, 93

prodotti animali nutriti con erba, 91-92. ***Vedi anche*** latte: flora
intestinale cruda, 92, 97–98, 105. ***Vedi anche*** batteri: nel tratto gastrointestinale; microbioma

aloperidolo (Haldol), 118 ***Amleto***
(Shakespeare), 137 Haydon, Ian,
134 metalli pesanti,
28 nei vaccini
antinfluenzali, 100, 106 Hildreth, James,
69 HIV (virus
dell'immunodeficienza umana), xvi, 45–48. ***Vedi anche*** Test diagnostici HIV per malati di AIDS,
46–47 Vaccino HPV, 105 ***Cuore***
umano, Cuore
cosmico (Cowan), xv Humboldt, Alexander von, 9
Humphries, Suzanne, 39 idrofobia.
Vedere la rabbia
idrossiclorochina (HCQ), 119
ipossia, 86, 100, 117. ***Vedere anche***
ambiente anaerobico (vs. aerobico)
Covid-19 e, 86, 100, 117 maschere
facciali e, 121

Machine Translated by Google

potenziamento immunitario. ***Vedi*** potenziamento della malattia

immunità. ***Vedi anche*** anticorpi/immunoglobuline; vaccinazione e batteri,

127, 129 per la vita, 64, 126–

29 per il vaiolo, 125,

128, 129 India, 39–41 popolazioni

indigene. ***Vedi***

i popoli aborigeni; infiammazione dei "popoli primitivi", 84, 118 vaccini e, 105,

131–33 influenza, 10–11,

95 contagio e trasmissione di, 10–

12 in contrasto con

Covid-19, 116–18 campi elettromagnetici e, 10–

12 pandemie influenzali 1889 –1890, 10

1957–1958, 12

pandemia di influenza

spagnola del 1918,

xi–xii, 11, 12, 18,

95, 129 vaccini influenzali

e Covid-19, 106, 119 metalli

pesanti in, 100, 106

malattie trasmesse da insetti, 26-28. ***Vedi anche*** la flora intestinale

specifica degli insetti. ***Vedi*** la flora intestinale;

microbioma ***Invisible Rainbow, The*** (Firstenberg), 10. ***Vedi anche*** Firstenberg, Arthur

Ioannides, John, 114

radiazioni ionizzanti, 13, 24 iron,

94–95, 117 Italy

Covid-19 in, 15, 101, 114, 114f 5G in, 15

vaccinazione

antinfluenzale in, 106

Jenner, Edoardo, 125–26

Ji, Sayer, xviii

Giustiniano, imperatore, 22, 24, 25

Peste giustinianea, 22, 24

Sarcoma di Kaposi, 46

Machine Translated by Google

Karim, Ibrahim, 151
Kaufmann, Andrew, 50 anni
Malattia di Kawasaki, 118
Khalid, Tasha, 150–51
Koch, Heinrich Hermann Robert, 3, 38 colera e,
3, 29, 33 tubercolosi (TB)
e, 33
Postulati di Koch, 3–4, 33, 49, 51, 73–75 virologi e,
3, 73
Kyle-Sidell, Cameron, 18 anni

batteri produttori di acido lattico, 97 cibi
lattofermentati, 97, 98, 157
Landsteiner, Carlo, 38
Lanka, Stefan, 43, 44, 56–59, 62, 69 concia
del cuoio, 28
leptospirosi, 41–42
Ling, Gilbert, 81
doppio strato
lipidico, 90 listeria, 5, 6
Acqua di Lourdes, 82, 86

Magufuli, John, 63
malaria, 27, 114. ***Vedi anche*** zanzare Maunder
Minimum, 10 morbillo, 43–
44, 59, 75–77, 129 carne, 91, 92, 156–
57 Mechnikov, Ilya, 97–
98, 126 mercurio , 28, 100 nei
medicinali, 28, 99,
100 nei vaccini, 100, 106
avvelenamento da metano,
27, 28 microbioma, xii, 57, 85,
86. ***Vedi anche*** microscopi della flora intestinale, 68
electron, xii, 46, 49,
55 –57, 69 invenzione di, xi, xii latte,
xiv, 4–5, 95

Machine Translated by Google

pastorizzazione di, 5,
95 avvelenati, 4–
6, 30 crudi, xiii–xiv, 11, 95,
96, 153 lattaie,
125 tecnologia a onde millimetriche, 17, 139, 140. ***Vedi anche*** Connessione mente-
corpo 5G, 108–9 minerali. ***Vedi anche minerali specifici*** nei cibi animali, 94
vitamine liposolubili e, 92, 94 pratiche alimentari
moderne e, 92, 93, 95 nel sale, 98
nell'acqua, 82,
83f, 84–86, 145, 147 mitocondri, 90
monosodici
glutammato (MSG), 96
Montagnier, Luc, 76 Morell, Sally
Fallon, xix zanzare, 26–28, 32,
32f, 34–35 mRNA (RNA
messaggero), 133 vaccini a
mRNA, 132–34
Müller, Paul Herman, 35– 37
Mullis, Kary, 63 maschere respiratorie N95, 120–
22 National Liver Disease Research
Project, 150–51
nativi americani, 31, 40–
43, 41f nevrastenia, 10
niacina (vitamina B-3), 93 Nixon, Richard M., 44
farmaci
antinfiammatori non steroidei (FANS), 118 aurora boreale, 10 ***tradizioni nutritive: il libro di cucina che sfida l'alimentazione politicamente corretta e i dittocrati della dieta*** (Fallon), xiii, 154 ***nutrizione e degenerazione fisica: un confronto tra diete primitive e moderne e le loro Effetti*** (Prezzo), 33

Obomsawin, Raymond, 40
oli. ***Vedi*** oli da cucina
Ophora water systems, 145–47

Machine Translated by Google

artrosi, 84 ossigeno.

Vedi anche ambiente anaerobico (vs. aerobico); ipossia e batteri, 139-40

assorbimento di ossigeno,

87 ossigenoterapia, 119, 146

acqua ossigenata rispetto a

carenza di ossigeno, 86-88

panspermia, 22

paralisi

poliomielite e, 39, 74

vaccinazione e, 39, 134

parassiti, 26–27

Pasteur, Louis, 5

batteri e, xii, 5, 6, 68, 126 contagio e,

4, 6–7, 50 decessi di pazienti,

127 frode, 4, 6, 127 teoria

dei germi, xi, 4, 67,

128 contro Ilya Mechnikov, 97

rabbia e, xii, 33, 38, 50, 68,

126–27 vaccinazione e, 6, 38, 126 –27

pastorizzazione, xiii, 95 prodotti animali

allevati al pascolo, 91–92.

Vedi anche latte: test PCR crudo. ***Vedere*** la reazione a catena della

polimerasi (PCR) test sindrome infiammatoria multisistemica pediatrica

(PMIS), 118 dita pellegra, 93 pesticidi. ***Vedi anche*** glifosato

e incidenza della poliomielite, 37, 37f

misurazione dell'angolo di fase (PhA) dell'idratazione dei tessuti, 146

Phipps, James, 125

analogia con la pallina da ping-pong, 1–3, 6, 7, 49, 53

Peste di Giustiniano, 22, 24 diete

a base vegetale, 94

Colonia di Plymouth, 41

poliomielite, 35-39, 50, 68, 74

Uso di DDT e, 35–38, 37f

vaccinazione antipolio, 38, 39

Machine Translated by Google

Pollack, Gerald, 81
Polonikov, Alexey V., 96 test
di reazione a catena della polimerasi (PCR), 56, 58–60, 62, 62f, 63
portatori e, 56
coronavirus, 47, 55, 62
HIV/AIDS, 46, 47
imprecisione e limitazioni di, 46–47, 55, 56, 58, 63–65, 116 tossine e, 47
acidi grassi polinsaturi, 91. ***Vedi anche*** oli vegetali Popper,
Erwin, 38 Price,
Weston A., 33–34 ***Nutrition and Physical Degeneration,*** 33 polio e, 35
tuberculosis
(TB) e, 34 “primitive people”,
sani, 33– 34, 85. ***Vedi anche*** popoli aborigeni
motivi per cui la loro dieta conteneva alti livelli di vitamine liposolubili, 91-92
probiotici, 125. ***Vedi anche*** flora intestinale; microbioma
Procopio, 22
emboli polmonari, 60, 61

rabbia ("idrofobia"), 38 cause, 126 contagio
e, 38-39
Louis Pasteur e, xii, 33, 38, 50, 68, 126–27 vaccino
contro la rabbia, 126–27
acqua remineralizzata, 145, 147
cereali raffinati e carboidrati raffinati, 93–94 remdesivir, 115–16
risonanza
DNA, RNA, virus e, 76–78 e la mente, 109 panoramica e
natura di, 75 acqua e, 76–77, 109
Fiumi, Thomas Milton, 4
Postulati di Rivers, 4, 38, 49-51, 73
RNA (acido ribonucleico), 76
Test PCR e, 55, 56, 62, 63

Machine Translated by Google

risonanza e, 76–78 virus
e, 47, 56, 76, 77. ***Vedi anche*** mRNA roller press,
stainless-steel, 89 Rosenau,
Milton J., 11–12 Roundup,
101–2. ***Vedi anche*** glifosato

sale, 42, 43, 98
commercio di sale,
42–43 servizi igienico-sanitari, 29, 30, 41, 122,
126, 128, 129 SARS (sindrome respiratoria acuta
grave), 4, 51 SARS-CoV-2 (sindrome respiratoria acuta grave coronavirus 2), 50, 58. ***Vedi anche*** Covid 19
come artificiale, 76
grassi saturi, 90, 91, 94
salse, 156
Schoenfeld, Yehuda, 105
Schweich, Heinrich, 10
Scott, Susan, 25
frutti di mare,
157 condimenti,
156 Seneff, Stephanie, 101–
4 test sierologici. ***Vedere*** test anticorpali
Shakespeare, William, 137
fuoco di
Sant'Antonio, 127 ***Shopping Guide*** (Weston A. Price
Foundation), 154 Short,
Thomas, 24–25 filtro
doccia, 146–47 sonno, linee guida per
migliorare, 151 La Bella
Addormentata, 141–
43 vaiolo, 41, 126 cimici e,
30, 31, 125 Charles Campell e,
30–33 contagio e trasmissione di, 30, 31, 40
vaiolo bovino e,
125 morti per, 126, 128–29
dieta, alimentazione e, 31–32, 40, 125
immunità a, 125, 128, 129

Machine Translated by Google

vaccinazione contro il vaiolo, 32, 125, 126, 128, 129
Neve, John, 29
grani in ammollo, 92, 93
darwinismo sociale, 68
misure di allontanamento sociale relative alla pandemia di Covid-19, 120, 122
effetti avversi sulla salute, 122
suolo, microbi e sostanze nutritive in,
87 Corea del Sud, Covid-19 in, 15, 58
influenza spagnola (pandemia influenzale del 1918), xi-xii, 11, 12,
18, 95, 129 Spencer,
Herbert, 68 spirochete,
41, 97 pressa a rulli in acciaio
inossidabile,
89 statine, 104
Stradivarius, 149–50 acqua
strutturata, 83f, 85, 90 in
cellule, 82–84, 88, 90 dieta, nutrizione
e, 88, 92, 96, 154 dispositivi per la
produzione, 86, 146–
47 campi elettromagnetici e, 83, 85
panoramica e natura di,
81–82 fonti di, 82–83, 86 processo
di strutturazione, 145,
146 rispetto all'acqua
del rubinetto, 85–86
Stukeley,
William, 9 Summers, Judith, 29
macchie solari, 10 integratori,
nutrizione, 157 test
surrogati,
60-62, 64 gas di palude, 27
Svezia, 120
dolci e dolcificanti, 155
influenza suina , 134 vaccino contro l'influenza suina, 134 Svizzera, 15, 34

Taiwan, 103
concia, pelle, 28

Machine Translated by Google

Taylor, Charles Bell, 127
thimerosal nei vaccini, 100. ***Vedi anche*** vaccini: mercurio nelle tossine,
28, 97, 98. ***Vedi anche*** disintossicazione; neutralizzazione di ***tossine***
specifiche di, 77–78 prodotte
da batteri, 6, 28, 126 medicina
tradizionale cinese (MTC), 13, 67 popoli tribali, 40–41.
Vedi anche tubercolosi (TB) dei "popoli primitivi", 33, 34, 36,
114

Ultimo test della pallina da ping-pong (UPPBT), 2–3. ***Vedi anche*** l'analogia con la pallina da ping-
pong ultra-pastorizzazione, 95

vaccinazione. ***Vedi anche*** vaccini antinfluenzali
effetti collaterali
Covid-19 e, 106, 119 reazioni
infiammatorie, 105, 131–33 e anticorpi, 105,
131, 133–34 storia, 125–26

Louis Pasteur e, 6, 38, 126-27 campagne
di vaccinazione, epidemie successive, 28 vaccini

coadiuvanti di alluminio in, 105-6, 131, 132
DNA, 132–33
influenza, 100, 106, 119
mercurio in, 100, 106
mRNA, 132–34
rabbia, 126–27
fretta, 133–34
vaiolo, 32, 125, 126, 128, 129 subunità,
132
Vaccines, Autoimmunity, and the Changing Nature of Childhood Illness (Cowan), xv Vallery-Radot,
Louis Pasteur, 6 Van Kerkhove, Maria,
122 ***Variola virus,*** 30 oli vegetali,
89–91, 94, 101. ***Vedi***
anche oli da cucina vegetariani e diete vegane, 94 scintigrafia
polmonare ventilazione/perfusione (V/
Q), 60, 61

Machine Translated by Google

ventilatori per pazienti Covid-19, 116
Vesica Institute (vesica.org), 151
Vibrio cholerae, 28, 29
violini, Stradivari, 149–50
virologi, 51–52, 57–59, 73
Postulati di Koch e, 3, 73. ***Vedi anche*** postulati di Koch virome,
57 virus,
69. ***Vedi anche argomenti specifici***
batteri e, xii, xiii, 25, 52, 59, 68
disintossicazione e, 72, 77, 84, 129
esosomi e, 19, 52, 69–72, 77, 78, 110, 117 RNA e,
47, 56, 76 , 77. ***Vedi anche*** vitamine del vaccino mRNA,
93, 119, 157 vitamine
liposolubili (A, D e K2), 91-92, 94 pastorizzazione e,
95 vitamina C, 31, 76,
98, 117, 157 Vogt, Adolfo, 128

Wallace, Alfred Russel, 128–29
Effetto Warburg, 86. ***Vedi anche*** ambiente anaerobico (vs. aerobico); ipossia
Washington, George, 92
acqua, 85, 86. ***Vedi anche*** acqua strutturata
caratteristiche dell'acqua consumata da popolazioni sane non industrializzate, 85-86
cristallina, 81-84, 109
campi elettromagnetici
e, 84, 85 sacra/
curativa, 82, 86 minerali in, 82, 83f, 84-86,
145, 147 ossigenata vs. ossigeno -deficiente,
86–88 risonanza e, 76–77,
109 tap, 85–86, 145–
46 vortici e, 85–86, 145–47
servizi di consegna dell'acqua,
147 depurazione
dell'acqua, 86 depuratori d'acqua, 86, 145. ***Vedi anche*** filtro
doccia West, Jim, 37 Weston A. Price
Foundation, xix, 153 ***Shopping Guide,*** 154

Machine Translated by Google

zone umide,
27 grano, 92, 93, 103, 154
Wi-Fi, 16, 85, 123, 151
Williams, Robert R., xi
Woods, Matthew, 38–39
Organizzazione mondiale della sanità (OMS),
63, 90 Wuhan,
Cina 5G
in, 14 Covid-19 e, 14, 48, 101, 117–18
inquinamento in, 101, 102

Raggi X. ***Vedi*** radiazioni ionizzanti

Yersinia pestis, 24

Zelenko, Vladimir, 118-19
zidovudina. ***Vedere*** azidotimidina
Zika virus, 28
zinco, 28, 85, 94
coronavirus e, 94, 95, 119
carenza di zinco, 94, 95